

## 東北芸術工科大学 2022年度 学生募集要項

- 総合型選抜入学試験[専願体験型]
- 総合型選抜入学試験[併願型]
- 一般選抜入学試験[前期]
- 一般選抜入学試験[専願型]
- 一般選抜入学試験[後期]
- 一般選抜入学試験[面接型]
- 大学入学共通テスト利用入学試験[1科目利用]
- 大学入学共通テスト利用入学試験[2科目利用 前期・後期]
- 社会人特別選抜試験
- シニア特別選抜試験
- 帰国生特別選抜試験
- 外国人留学生特別選抜試験
- 編入学試験



## 東北芸術工科大学 2022年度 学生募集要項

- 3 アドミッション・ポリシー／募集人員
- 4 2022年度入試変更点
- 6 芸工大の選べる入学試験
- 8 複数の入試への出願で合格のチャンスが広がります
  
- 10 入学試験年間スケジュール
- 12 インターネット出願ガイド
- 22 総合型選抜入学試験[専願体験型]
- 25 総合型選抜入学試験[専願体験型]の学科・コース別試験内容
- 32 総合型選抜入学試験[併願型]
- 36 一般選抜入学試験  
[前期/専願型/後期/面接型]
- 50 大学入学共通テスト利用入学試験  
[1科目利用/2科目利用 前期・後期]
- 56 その他の入試  
[社会人/シニア/帰国生/外国人留学生特別選抜/編入学試験]
  
- 68 試験科目[出題内容・受験生持参物等]
- 71 試験会場
- 72 受験上の注意及び合格発表  
入学手続／入学までの流れ
- 74 試験・入学に関するQ&A
- 75 入学試験の個人成績開示
- 76 今年度進学相談会&オープンキャンパス

## アドミッション・ポリシー（入学者の受け入れ方針）

東北芸術工科大学は、「藝術立国」という理念のもと、“人と自然を思いやる想像力と、社会を変革する創造力を身につけ、自らの意思で未来を切り開くことができる人材の育成”を教育目標としています。芸術学部及びデザイン工学部の入学者選抜では、それぞれの専門領域に即して多面的・総合的に評価するために、次の観点から入学希望者を募集します。

- ①芸術やデザインに興味と熱意を持つ人
- ②高等学校までの学習および経験により培われた基本的な知識を持ち、主体的に学修できる人
- ③社会に興味を持ち、仲間とともに切磋琢磨して成長できる人

### 芸術学部

芸術は、美を求める純粋な心と知に基づくものであり、人々に夢や希望を与え、新たな価値を生み出す力があります。多様性を学び取る柔軟な姿勢と、自らの創造力や感性を粘り強く磨き続ける意志を身につけ、芸術の力を社会の真の豊かさに向けて活かそうとする入学希望者を求めます。

### デザイン工学部

デザインとは、見た目を装飾するだけでなく、今や「デザイン思考」として、人間社会の改善や進化に必要な不可欠な技術となっています。自己表現や趣味にとどまらず、広く社会をイメージし、何のためにデザインを活用すべきなのか。モノやコトに対するデザインを学び、社会に積極参加しようとする入学希望者を求めます。

## 募集人員

学部	学科	募集人員		
芸術学部	文化財保存修復学科	26	269	
	歴史遺産学科	32		
	美術科（日本画／洋画／版画／彫刻／工芸／テキスタイル／総合美術）	169		
	文芸学科	42		
デザイン工学部	プロダクトデザイン学科	62	324	593
	建築・環境デザイン学科	52		
	グラフィックデザイン学科	68		
	映像学科	62		
	企画構想学科	50		
	コミュニティデザイン学科	30		

# 2022年度入試変更点

## ポイント1

### 総合型選抜入学試験[専願型]の入試の内容と名称が変わります

受験時点での実力だけでなく、学ぼうとする意欲や取り組む姿勢、思考力、判断力、表現力など個々の幅広い魅力と能力をこれまで以上にしっかりと見るため、**全学的に試験方式を統一し、学科・コースごとの体験授業と面接を必須**とします。それに伴い名称も下記のとおり変更します。

また**事前課題、提出物(自己アピールファイルなどを含む)、面接時の資料や作品の持ち込みなどを廃止**し、学科・コースごとの体験授業への参加および面接をもとに、受験時点での実力だけでなく、多角的な視点で個々の可能性を評価します。

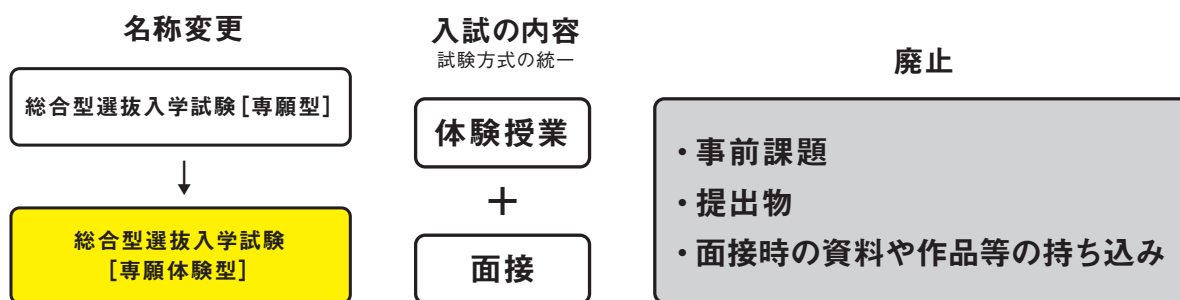

※その他選考方法などについては、募集要項P.22で確認してください。

## ポイント2

### 一般選抜入学試験[面接型]を新設します

面接(オンライン)のみで受験できる入試を3月の一般選抜入学試験[後期]と同時期に新設します。オンラインで実施しますので、来学不要です。詳細は募集要項P.46で確認してください。なお、この試験では美術科日本画コースおよび洋画コースを志望することはできません。





# 芸工大の選べる入学試験

## 総合型選抜 入学試験 [専願体験型]

(旧: AO入試)

試験日: 10月9日・10日

※どちらか1日のみ。学科により異なります。



体験授業や面接を通して、受験生の学ぶ姿勢や意欲、将来性など、通常の入試では点数にできない受験生の魅力を多角的に評価します。募集枠がもっとも大きい入試です。

⇒ P.22

## 総合型選抜 入学試験 [併願型]

(旧: 自己推薦入試)

試験日: 12月12日



「面接」と小論文やデッサン等の「実技系試験」、または、「面接」と英語・国語・数学の「教科科目試験」のいずれかから1科目を選択し、合否判定を行います。志望学科を3つまで選択することができ、他大学との併願も可能です。

⇒ P.32

## 一般選抜 入学試験

- 一般選抜入学試験 [前期]
- 一般選抜入学試験 [専願型]
- 一般選抜入学試験 [後期]
- 一般選抜入学試験 [面接型]

試験日: 1月31日 (前期) (専願型)

3月15日 (後期) (面接型)



【前期】は英語・国語・数学から1科目の「教科科目試験」と、小論文やデッサン等の「実技系試験」で合否判定を行います。志望学科により教科科目2科目のみ(実技系試験なし)での受験も可能。

【専願型】は「実技系試験」と「面接」か、「教科科目試験」と「面接」または「大学入学共通テストの成績上位1科目」と「面接」で合否判定を行います。

【後期】は「実技系試験」のみで合否判定を行います。

【面接型】は「面接」のみで合否判定を行います。オンラインで実施しますので、来学の必要はありません。

【前期】、【後期】、【面接型】は志望学科を3つまで選択することができ、他大学との併願も可能です。

⇒ P.36

## 大学入学共通テスト 利用入学試験

- 大学入学共通テスト利用入学試験  
[1科目利用]
- 大学入学共通テスト利用入学試験  
[2科目利用 前期]
- 大学入学共通テスト利用入学試験  
[2科目利用 後期]

試験日：1月31日(1科目利用)

※大学入学共通テスト利用入試[2科目利用]は本学の個別試験がありません。

※1月15日・16日実施の令和4年度大学入学共通テストを受験してください。過年度の成績は利用できません。

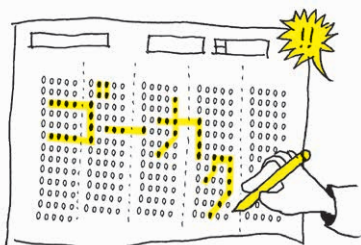

大学入学共通テスト受験生のための入試です。

[1科目利用]では、大学入学共通テストの成績上位1科目の点数と本学の「実技系試験」の成績で合否を判定します。

[2科目利用]は大学入学共通テストの成績上位2科目の合計点数のみで合否判定を行うため、願書を出願するだけで受験できます。

いずれも志望学科を3つまで選択することが可能です。他大学との併願も可能です。

⇒P.50

## その他の入試

- 社会人特別選抜試験
- シニア特別選抜試験
- 帰国生特別選抜試験
- 外国人留学生特別選抜試験
- 編入学試験

試験日：1月31日

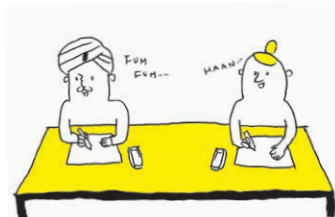

社会人やシニア、帰国生、外国人留学生の方を対象とした特別入試や、編入学試験もあります。

⇒P.56

## 大学院入試

- 芸術工学研究科 [修士課程]
- 芸術工学研究科 [博士後期課程]

試験日：9月～3月

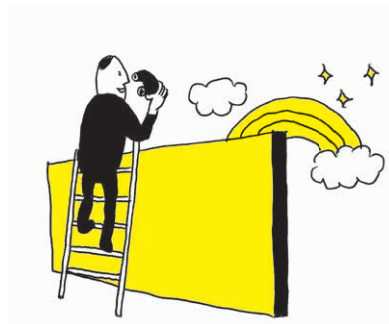

本学卒業生以外の方にも広く開かれた「修士課程」「博士後期課程」があります。



⇒ 大学院募集要項をご覧ください。

## 複数の入試への出願で合格のチャンスが広がります

<p>一般選抜入学試験 [前期]</p>	⇒P.37	<p>3つすべてに出願しても、試験は1日のみ。入試ごとに合否判定。</p> <ul style="list-style-type: none"> <li>●一般選抜入試 [前期]と大学入学共通テスト利用入試 [1科目利用] は、試験日が同日です。同時出願すれば、1日で“2つの入試”を受験でき、それぞれで合否判定を行います。 ※必ず同時に出願登録をしてください。 ※志望学科・コース、実技科目、試験会場は同一となります。</li> <li>●大学入学共通テスト利用入試 [2科目利用 前期]は、大学入学共通テストの成績のみで合否判定するため個別試験はありません。出願するだけで合否判定を行いますので、他入試と併せて出願すれば、合格のチャンスがさらに広がります。</li> <li>●3つの入試とも、最多3学科・コース併願可能です。</li> <li>●3つの入試に同時出願すれば、3つの入試でそれぞれ合否を判定しますので、合格のチャンスが更に広がります。</li> </ul>
<p>+</p> <p>大学入学共通テスト利用入試 [1科目利用]</p>	⇒P.51	
<p>+</p> <p>大学入学共通テスト利用入試 [2科目利用 前期]</p>	⇒P.54	
<p>出願登録期間:1月5日(水)~1月下旬 試験日:1月31日(月)</p> <p>※大学入学共通テスト利用入試 [2科目利用 前期] は個別試験なし</p>		
<p>一般選抜入学試験 [専願型]</p>	⇒P.40	<p>一般選抜入試でも、本学専願者向け入試を実施。同時出願で合格チャンスも広がります。</p> <ul style="list-style-type: none"> <li>●一般選抜入試 [専願型]は「面接+実技科目」or「面接+教科科目」or「面接+大学入学共通テスト」で実施します。</li> <li>●大学入学共通テスト利用入試 [2科目利用 前期]は、大学入学共通テストの成績のみで合否判定するため個別試験はありません。出願するだけで合否判定を行いますので、他入試と併せて出願すれば合格のチャンスがさらに広がります。</li> </ul>
<p>+</p> <p>大学入学共通テスト利用入試 [2科目利用 前期]</p>	⇒P.54	
<p>出願登録期間:1月5日(水)~1月中・下旬 試験日:1月31日(月)</p> <p>※大学入学共通テスト利用入試 [2科目利用 前期] は個別試験なし</p>		

※一般選抜入学試験 [専願型]と大学入学共通テスト利用入試 [1科目利用]、一般選抜入学試験 [専願型]と一般選抜入学試験 [前期]は同時に出願できません。



一般選抜入学試験 [後期]

⇒P.44

+

大学入学共通テスト利用入試  
[2科目利用 後期]

⇒P.54

入試ごとに合否判定。それぞれ最多3学科・コースの併願が可能。

- 一般選抜入試 [後期] と、大学入学共通テスト利用入試 [2科目利用 後期] は、出願登録期間が同一です。両入試とも、それぞれ**最多3学科・コースが併願可能**のため、同時に出願することで、併願可能な学科範囲が広がり、合格のチャンスも広がります。
- 特に志望する学科・コースを両入試に同時出願すれば、**2つの入試でそれぞれ合否を判定**しますので、合格のチャンスがさらに広がります。

出願登録期間: 2月18日(金)～3月7日(月)

試験日: 3月15日(火)

※大学入学共通テスト利用入試 [2科目利用 後期] は個別試験なし

一般選抜入学試験 [面接型]

⇒P.46

+

大学入学共通テスト利用入試  
[2科目利用 後期]

⇒P.54

入試ごとに合否判定。それぞれ最多3学科・コースの併願が可能。

- 一般選抜入試 [面接型] は「面接(オンライン)」のみで実施します。
- 大学入学共通テスト利用入試 [2科目利用 後期] は、大学入学共通テストの成績のみで合否判定するため個別試験はありません。**出願するだけで合否判定**を行いますので、他入試と併せて出願すれば合格のチャンスがさらに広がります。
- 2つの入試とも、**最多3学科・コース併願可能**です。
- 2つの入試に同時出願すれば、**2つの入試でそれぞれ合否を判定**しますので、合格のチャンスが更に広がります。

出願登録期間: 2月18日(金)～2月下旬・3月上旬

試験日: 3月15日(火)

※大学入学共通テスト利用入試 [2科目利用 後期] は個別試験なし

※一般選抜入学試験 [後期] と一般選抜入学試験 [面接型] は同時に出願できません。

# 入学試験年間スケジュール

入試区分	2021年4月	5月	6月	7月	8月	9月	10月
総合型選抜入学試験 [専願体験型]						● 出願登録期間 9/15 ~ 9/29	● 試験日 10/9 or 10/10
総合型選抜入学試験 [併願型]							
一般選抜入学試験 [専願型] 社会人・シニア特別選抜試験 外国人留学生特別選抜試験 帰国生特別選抜試験 編入学試験		● オープンキャンパス (5/22、23)※			● オープンキャンパス (7/31、8/1)※		
一般選抜入学試験 [前期] 大学入学共通テスト利用入学試験 [1科目利用]							
大学入学共通テスト利用入学試験 [2科目利用前期]							
一般選抜入学試験 [面接型]							
一般選抜入学試験 [後期] 大学入学共通テスト利用入学試験 [2科目利用後期]							

※オープンキャンパスの日程や内容は変更になる場合があります。必ず大学公式サイトでご確認ください。

入試区分	11月	12月	2022年1月	2月	3月
総合型選抜入学試験〔専願体験型〕	● 合格発表 11/1 ● 第一次入学手続期限 11/15	● 第二次入学手続期限 12/17			
総合型選抜入学試験〔併願型〕	● 出願登録期間 11/15～11/26	● 試験日 12/12 ● 合格発表 12/22	● 第一次入学手続期限 1/12	● 第二次入学手続期限 2/18	
一般選抜入学試験〔専願型〕 社会人・シニア特別選抜試験 外国人留学生特別選抜試験 帰国生特別選抜試験 編入学試験			● 出願登録期間 1/5～1/14 ● 試験日 1/31		● 第一次入学手続期限 3/3 ● 第二次入学手続期限 3/10
一般選抜入学試験〔前期〕 大学入学共通テスト利用入学試験〔1科目利用〕			● 出願登録期間 1/5～1/21 ● 試験日 1/31	● 合格発表 2/17	
大学入学共通テスト利用入学試験〔2科目利用前期〕			● 出願登録期間 1/5～1/24		
一般選抜入学試験〔面接型〕				● 出願登録期間 2/18～2/25	● 試験日 3/15 ● 合格発表 3/21 ● 入学手続期限 3/24
一般選抜入学試験〔後期〕 大学入学共通テスト利用入学試験〔2科目利用後期〕				● 出願登録期間 2/18～3/7	

\*各試験の出願登録期間の最終日は、出願登録が 14:00 で締切となりますので、ご注意ください。

# 2022年度 インターネット出願ガイド

すべての入試がインターネット出願に対応

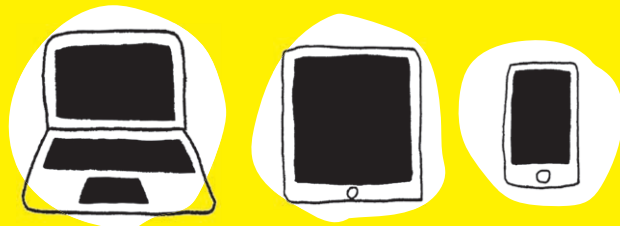

## 願書取り寄せ不要!

紙の願書が必要ないから、断然スピーディー!

スピーディー

## 24時間いつでも出願

自宅にパソコンがなくてもOK! スマホや学校のPCから出願できる。

いつでも  
どこでも

## スムーズに出願完了!

システムがチェックするので志望学科の間違いや記入もれの心配ゼロ!

システム  
チェックで  
正確!

※インターネットのみで手続きは完了しませんのでご注意ください。

▶はじめにご確認ください

## インターネット出願の流れ

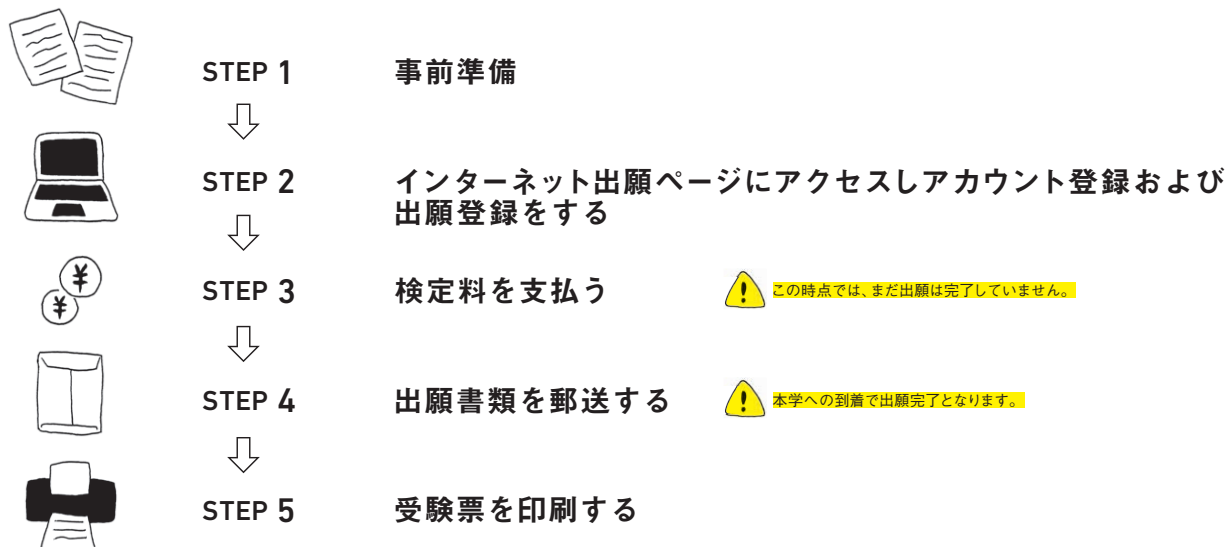

**要注意** ・出願登録完了後、検定料を支払い、必要書類を郵送しなければ出願は完了しません。  
 ・出願登録(STEP 2)は24時間受付可能ですが、検定料の支払い(STEP 3)は出願登録した翌日の23:59までに行い、出願書類は出願書類郵送締切日(消印有効)までに郵送(STEP 4)してはじめて、出願完了となります(ただし、出願登録期間最終日は、出願登録は14:00まで、検定料の支払期限は16:00まで)。できるだけ余裕をもって出願するようにしてください。  
 ※出願書類は、2回目以降の出願時でも再度提出が必要です。

### スケジュール

入試区分	出願登録期間		検定料支払期限	出願書類郵送締切日(消印有効)	試験日	合格発表期間
総合型選抜入学試験 [専願体験型]	A	9/15(水)9:00~ 9/29(水)14:00	出願登録した翌日の 23:59まで (ただし、出願登録期間 最終日は16:00まで)	9/29(水)	10/9(土) or 10/10(日)	11/1(月)15:00~ 11/15(月)17:00
総合型選抜入学試験 [併願型]	B	11/15(月)9:00~ 11/26(金)14:00		11/26(金)	12/12(日)	12/22(水)15:00~ 1/12(水)17:00
帰国生特別選抜試験 外国人留学生特別選抜試験 社会人特別選抜試験 シニア特別選抜試験 編入学試験	C	1/5(水)9:00~ 1/14(金)14:00		1/14(金)	1/31(月)	2/17(木)15:00~ 3/3(木)17:00
一般選抜入学試験 [専願型]	D	1/5(水)9:00~ 1/21(金)14:00		1/21(金)	1/31(月)	
一般選抜入学試験 [前期] 大学入学共通テスト利用入学試験 [1科目利用]				1/24(月)	—	
大学入学共通テスト利用入学試験 [2科目利用 前期]		1/5(水)9:00~ 1/24(月)14:00				
一般選抜入学試験 [面接型]	E	2/18(金)9:00~ 2/25(金)14:00		2/25(金)	3/15(火)	3/21(祝・月)15:00~ 3/24(木)17:00
一般選抜入学試験 [後期]		2/18(金)9:00~ 3/7(月)14:00		3/7(月)	—	
大学入学共通テスト利用入学試験 [2科目利用 後期]						

※出願手続きは事前準備(STEP 1)、出願登録(STEP 2)、検定料の支払い(STEP 3)、出願書類の提出(STEP 4)を期間内に行うことによって完了します(STEP 1~4のいずれかでも期間内に行われなかった場合は出願が受け付けられません)。

※検定料支払期限を過ぎた場合、登録した内容での検定料支払をコンビニなどで行うことができなくなります。この場合はログイン後の「学校一覧」で「東北芸術工科大学」をクリックし、下にある「出願」から再度出願登録を行ってください。

▶はじめにご確認ください

## インターネット出願に必要な環境・書類等

必要なインターネット環境 インターネットに接続されたパソコン、スマートフォン等を用意してください。

PC ブラウザ	Windows	Internet Explorer バージョン 11x Microsoft Edge (最新バージョン) Google Chrome (最新バージョン) Firefox (最新バージョン)	※どのブラウザでも Java Script と Cookie を有効にしてください。 ※セキュリティソフトをインストールしている場合、インターネット出願が正常に動作しない場合がありますのでご注意ください。セキュリティソフトに関する設定方法については、各メーカーのサポートセンターに問い合わせてください。
	Mac OS	Safari (最新バージョン)	
スマートフォン・タブレット	Android	5.0 以上 (Google Chrome 最新バージョン)	
	iOS	10.0 以上 (Safari 最新バージョン)	

印刷できる環境 受験票・宛名ラベル等の PDF ファイルを印刷するために、**印刷できる環境が必要**です。自宅にプリンターがない場合は、コンビニのコピー機などのプリントサービスを利用してください。

メールアドレス **出願登録にはメールアドレスが必要**となります。また、**出願登録完了、検定料入金完了等の通知及び大学からの連絡はすべてメールで送信されます**。必ず受信可能な個人用メールアドレスを準備しておいてください。なお、携帯電話のアドレスの場合は「@aga.tuad.ac.jp」及び「@postanet.jp」が受信できるよう設定してください。またメールが確実に届いているか必ず確認してください。  
※メールが届かない場合、迷惑メールに分類されてしまっている場合があります。

検定料納入方法 コンビニ、クレジットカード、ペイジーが利用できます。保護者の方と確認をして決済方法を決定しておいてください。

出願用封筒 出願書類を郵送するために**角形2号(角2)サイズの封筒(240×332mm)**が必要です。

証明写真(顔写真)データ 出願登録を行う際、受験者本人であることを証明できる**証明写真(顔写真)データのアップロードが必要**です。出願登録前にデジタルカメラ・スマートフォン(写真データのダウンロードや取得ができるもの)等で撮影し、証明写真データを準備してください。なお、入学した際には、学生証の写真になります。  
●出願前3か月以内に撮影したもの。  
●上半身・無帽・無背景(白・青・グレーを基調とした無地の壁)・正面向きの写真。  
●写真データ形式は「JPEG」であることが必要です。(ファイル拡張子は jpg)  
●写真サイズは3MB 以下であることが必要です。  
●写真は**不適切な場合、否認されることがあります**。メールで連絡しますので、必ずメールを確認してください。

[顔写真データについて]

- ・個人が特定しづらいものは使用できません。
- ・背景は無地とし、白、青またはグレー壁で撮影してください。
- ・壁に近づき過ぎると、影が濃く出て、輪郭が分からなくなる恐れがあります。ご注意ください。
- ・フラッシュを使用すると顔全体が白くなり過ぎ、陰影がなくなる場合があります。ご注意ください。
- ・**証明写真の再撮影は受付できません**。
- ・データ容量が極端に小さい(100KB 以下)あるいは保存形式が jpg ではないものは受付できません。
- ・色味がおかしい写真は受付できません。



適切な写真例



不適切な写真例 以下のような写真は受付できませんので、必ず撮り直してください。



× 被写体が小さい



× 画質が粗い



× 写真サイズが横に長い



× 背景に家具等が写っている



× 頭上の余白部分が多い



× 証明写真の再撮影



× 加工したもの



## 出願における注意事項

### 1. 出願データの有効期限

登録された出願データは検定料の支払いがないまま支払期限を過ぎると無効になります。

### 2. 漢字などの登録エラー

住所・氏名などの情報を入力する際、JIS 第1水準・第2水準以外の漢字は登録エラーになります。

例) 高、崎など

その際は 高→高、崎→崎というように、代わりの文字で入力してください。

### 3. 出願情報の変更

検定料の支払完了後の変更は一切できません。クレジットカードの場合は、出願登録完了と同時に支払も完了しますのでご注意ください。コンビニ、ページーの場合は、検定料を支払う前であれば既に登録した出願情報を放棄し、もう一度最初から出願登録を行うことで変更可能です。

### 4. メールアドレス

必ず連絡のとれるメールアドレスを登録してください。出願書類の確認なども含め全ての連絡をメールで行いますので、**メールは必ず毎日確認してください。**メールアドレス登録時の「受信確認メール送信」を押してメールが届くか必ず確認してください。

### 5. 複数の入試に出願する際の注意点

各入試の出願登録期間(P.13参照)のうち重複している入試においては複数の入試に出願できるものとできないものがありますので、注意してください。

[出願登録期間 C の入試について]

**どれか一つの入試にしか出願することができません。**

[出願登録期間 D の入試について]

**以下のパターン①～⑤のみ複数の入試に出願できます。**その際は2回に分けて出願登録してください。ただし、一般選抜入学試験 [前期] と大学入学共通テスト利用入学試験 [1科目利用] を出願する場合は必ず同時に登録してください。

#### ●出願可能なパターンと出願登録の方法

パターン	1回目	2回目
①	一般選抜 <b>前期</b> + 共通テスト <b>1科目</b> 成績上位1科目	※必ず同時に 出願登録を してください
②	一般選抜 <b>前期</b> + 共通テスト <b>1科目</b> 成績上位1科目	※必ず同時に 出願登録を してください
③	一般選抜 <b>前期</b>	共通テスト <b>2科目</b> 成績上位2科目 前期

パターン	1回目	2回目
④	一般選抜 <b>専願</b>	共通テスト <b>2科目</b> 成績上位2科目 前期
⑤	共通テスト <b>1科目</b> 成績上位1科目	共通テスト <b>2科目</b> 成績上位2科目 前期

[出願登録期間 E の入試について]

**以下のパターン⑥と⑦のみ複数の入試に出願できます。**その際は2回に分けて出願登録してください。

#### ●出願可能なパターンと出願登録の方法

パターン	1回目	2回目
⑥	一般選抜 <b>後期</b>	共通テスト <b>2科目</b> 成績上位2科目 後期
⑦	一般選抜 <b>面接</b>	共通テスト <b>2科目</b> 成績上位2科目 後期

# STEP 1 事前準備

## 事前に準備しておく書類について

下記の書類は、出願登録の前に準備しておく必要があります。発行、準備に時間のかかるものもありますので、**早めに用意してください。**

### ●全入試共通

#### 調査書等

**【重要】1回の出願につき、調査書等が1通必要**です。

受験資格者	必要な書類
高等学校、中等教育学校及び高等専門学校卒業(見込)者	調査書(厳封したもの)
高等学校卒業程度認定試験(旧大学入学資格検定試験) 合格者または見込者	合格成績証明書(合格者) ※免除科目がある場合は、出身高校等の成績証明書も提出してください。
	合格見込証明書(見込者) ※免除科目がある場合は、出身高校等の成績証明書も提出してください。
大学・短期大学・専門学校等卒業 または卒業見込者	成績証明書
	卒業証明書または卒業見込証明書

※出願後に別途上記以外の証明書等の提出を求める場合があります。

※上記の証明書は出願登録日から数えて3ヶ月以内に発行したものに限りです。

#### Web 志願票

Web 志願票は、検定料支払(STEP3)の後で印刷できます。

### ●一般選抜入学試験 [前期・後期]、大学入学共通テスト利用入学試験以外

#### エントリーシート (A4)

次のサイト (URL: <https://www.tuad.ac.jp/adm/information/dept>) にあるエントリーシートをダウンロードし、A4 サイズ片面で印刷してください。エントリーシートは各項目ごとにその様式内におさまる字数でボールペンの手書きで記入してください。

### ●大学入学共通テスト利用入学試験、一般選抜入学試験 [専願型] (大学入学共通テストの成績を利用する方のみ)

#### 大学入学共通テスト成績請求票 (私立大学・短期大学用)

大学入試センターから交付された「令和4年度 大学入学共通テスト成績請求票(私立大学用)」を Web 志願票の所定位置に貼付してください。

### ●編入学試験

#### パスワード

出願資格審査で出願可能となった方にお伝えするものです。

**必要書類一覧** 送付する前に必ず確認してください。

	Web 志願票	調査書等	エントリーシート (A4 片面)	令和4年度 大学入学共通テスト 成績請求票	その他
総合型選抜入学試験 [専願体験型]	1通	1通	1枚	×	×
総合型選抜入学試験 [併願型] 一般選抜入学試験 [面接型]	1通	1通	1枚	×	×
一般選抜入学試験 [専願型]	1通	1通	1枚	1枚 (大学入学共通テストの成績を利用する方のみ)	×
一般選抜入学試験 [前期・後期]	1通	1通	×	×	×
大学入学共通テスト利用入学試験 [1科目利用・2科目利用 (前期・後期)]	1通	1通	×	1枚	×
上記以外の入学試験	1通	1通	1枚	×	出願と同時に提出を求められるものを同封

※同時に登録する場合は、Web 志願票、調査書、大学入学共通テスト成績請求票はそれぞれ1通で結構です。なお、一度登録後に追加で登録する場合は、再度必要書類が必要です。例えば、P15のパターン②で出願する場合、まず、1回目に一般選抜入学試験 [前期] と大学入学共通テスト利用入学試験 [1科目利用] を同時登録し、その後2回目に大学入学共通テスト利用入学試験 [2科目利用 前期] を追加登録してください。またその際の必要書類は、最初の登録時に1通、2度目の登録時に1通必要です。

※必要書類については募集要項の各入試の出願書類を必ず確認してください。



# STEP 2 インターネット出願ページにアクセスし アカウント登録及び出願登録をする

- ① 東北芸術工科大学入試情報ページにアクセス  
 <https://www.tuad.ac.jp/adm/information/>
- ② インターネット出願バナーからログイン画面を開く

はじめて出願される方(2回目以降の出願の方は⑪へ)

### ★アカウント作成

- ③ ログイン画面より『新規登録』ボタンをクリック
- ④ 利用規約に同意した後メールアドレス・パスワードを入力して「登録」ボタンをクリック
- ⑤ 入力したメールアドレス宛てに仮登録メールが届く
- ⑥ 仮登録メールの受信から60分以内にメール本文のリンクをクリックして登録を完了
- ⑦ 登録したメールアドレスに認証コードが届くので入力してログイン  
※仮登録メールや認証コードが届かない場合は、迷惑メールに分類されてしまっている場合があります。

### ★お気に入り学校の登録

- ⑧ ログイン後の「学校一覧」で「東北芸術工科大学」をクリックし、下にある「お気に入り登録」をクリック

### ★出願登録

- ⑨ ログイン後の「学校一覧」で「東北芸術工科大学」をクリックし、下にある「はじめに」をよく読む
- ⑩ 「東北芸術工科大学」の下にある「出願」をクリック後、画面の指示に従い以下の「インターネット出願の流れ」に従って出願登録



▲ログイン画面



▲トップページ

### 2回目以降の出願の方

- ⑪ 登録したメールアドレス・パスワードを入力しログイン
- ⑫ メールアドレスに認証コードが届くので入力してログイン
- ⑬ ログイン後の「学校一覧」で「東北芸術工科大学」をクリックし、下にある「出願内容一覧」をクリック
- ⑭ 出願内容一覧の「東北芸術工科大学」の右にある「追加出願」をクリック後、画面の指示に従い以下の「インターネット出願の流れ」に従って出願登録



▲出願内容一覧

### ●インターネット出願の流れ

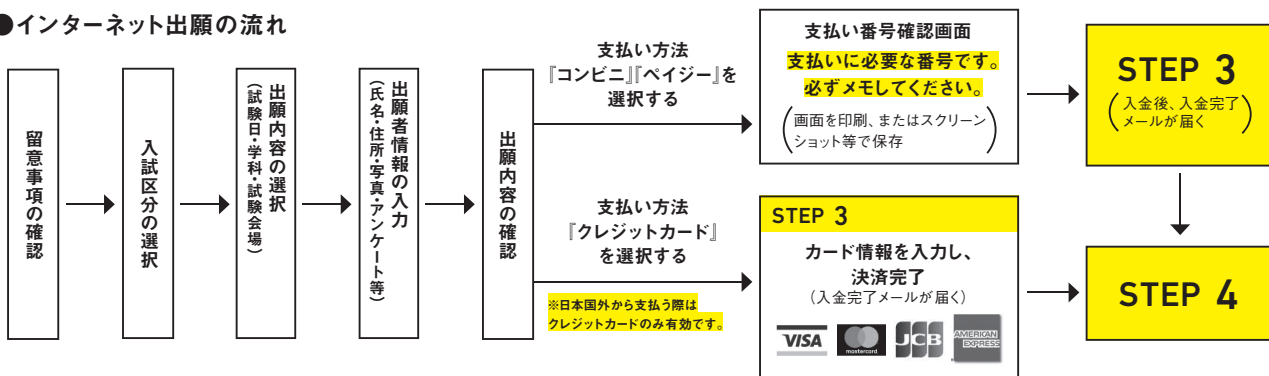

- 入力した内容(特に生年月日・電話番号・住所)に誤りがないか、十分に確認してください。
- 支払い番号確認画面に支払いに必要な番号が表示されます。STEP3の支払い時に必要ですので、必ずメモしてください。
- 支払い番号については、画面を印刷またはスクリーンショット等で保存しておくことをおすすめします。



**要注意** 検定料の支払い後は、出願学科および試験会場・入試区分等の変更はできません。

(コンビニ及びペイジーの場合は、検定料を支払う前であれば、すでに登録した内容を変更し、ログイン後の「学校一覧」で「東北芸術工科大学」をクリックし、下にある「出願」から出願登録を行うことで、変更が可能です。)

**【重要】** ●以下の項目は、ログイン後の「学校一覧」で「東北芸術工科大学」をクリックし、下にある「出願内容一覧」をクリック。さらに「出願内容を確認」をクリックすることで確認できます。

- ・出願登録した内容 ・入金状況 ・支払い番号確認画面(「コンビニ」「ペイジー」で支払い期限を過ぎていない場合のみ)

※ログイン時に「メールアドレス」、および登録した「パスワード」及びメールアドレスに届く「認証コード」の入力が必要です。

- ログイン後右上の☰をクリックし(無い場合は上部にある)、「メッセージ」を選択することで大学からのお知らせが表示されますので、毎日確認してください。

## STEP 3 検定料を納入する(コンビニ・ペイジーを選択した場合のみ)



**要注意** 出願登録した翌日の23:59まで(出願登録期間最終日は16:00まで)に、下記の通り検定料をお支払いください。期限を過ぎますと、登録された内容での検定料支払いができなくなります。この場合は、もう一度はじめから出願登録をやり直してください。

▶コンビニ ※下記操作手順は一部省略されています。実際の画面の案内に従って操作してください。また、STEP2の⑨の「はじめに」の中に詳しい手順が記載されていますので確認してください。

デイリーヤマザキ / ヤマザキデイリーストア	ローソン / ミニストップ	セイコーマート	ファミリーマート	セブンイレブン
支払い番号 確認画面の 「オンライン決済番号」	支払い番号 確認画面の 「受付番号」	支払い番号 確認画面の 「受付番号」	支払い番号確認画面の 「第1番号 (企業コード20020)」 「第2番号 (注文番号12桁)」	「払込票」を印刷 または 支払い番号確認画面の 「払込票番号」
	Loppi (ロッピー)		Fami ポート	
	「各種番号を お持ちの方」 ボタンを押す	レジで 「インターネット支払い」 とお知らせください <small>※お客様側レジ操作画面に 入力案内が出ますので、 以下操作を行ってください</small>	「代金支払い」ボタンを押す	
	「受付番号」を入力	「受付番号」を入力	「番号を入力する」 ボタンを押す	
	「お申込みした電話番号」 を入力	「お申込みした電話番号」 を入力	「第1番号(企業コード 20020)を入力	
	「申込券」発券	支払内容の確認画面が 表示されるので、 「OK」ボタンを押す	「第2番号 (注文番号12桁)」を入力	
	発券から 30分以内にレジへ	代金お支払い	「Famiポート申込券」 発券	
レジで番号を お知らせください			発券から 30分以内にレジへ	印刷した「払込票」を渡す または レジで番号を お知らせください

▶ペイジー  
(銀行ATM)

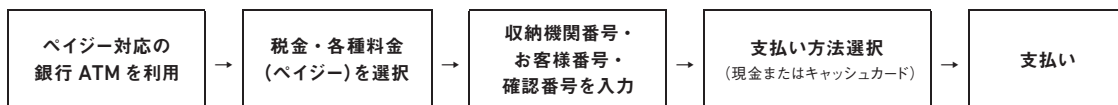

▶ペイジー  
(ネットバンキング)

収納機関番号・お客様番号・確認番号を控え、各自で支払い方法を確認し検定料を支払ってください。

払込手数料

検定料が3万円未満	500円
検定料が3万円以上	900円

●検定料の他に別途、払込手数料が必要です。ただし、コンビニ、ペイジーで支払金額が5万円以上となった場合は、振込手数料とは別に事務手数料200円が必要です。

●コンビニ設置のATMはご利用いただけません。

●一度納入した検定料は、理由の如何にかかわらず返金いたしません。

●検定料支払いの領収書は提出不要です。控えとして保管してください。

検定料に  
ついて

検定料	総合型選抜入学試験[専願体験型]、総合型選抜入学試験[併願型]、一般選抜入学試験[専願型]、一般選抜入学試験[前期]、一般選抜入学試験[面接型]、帰国生特別選抜試験、外国人留学生特別選抜試験、社会人・シニア特別選抜試験、編入学試験	33,000円
	大学入学共通テスト利用入学試験[1科目利用]、大学入学共通テスト利用入学試験[2科目利用 前期]、一般選抜入学試験[後期]、大学入学共通テスト利用入学試験[2科目利用 後期]	15,000円

※2つ以上の入試に同時出願する場合は、それぞれの入試で検定料がかかります。また払込手数料は1回の出願ごとに必要です。  
例えば検定料は、一般選抜入学試験[前期] + 大学入学共通テスト利用入学試験[1科目利用] + 大学入学共通テスト利用入学試験[2科目利用 前期] は、33,000円 + 15,000円 + 15,000円 = 63,000円となります。払込手数料は、一般選抜入学試験[前期]と大学入学共通テスト利用入学試験[1科目利用]で900円(この2つの入試は別々に出願できません。必ず同時に出願登録してください。)、大学入学共通テスト利用入学試験[2科目利用 前期]で500円の計1,400円となります。

## STEP 4 出願書類を郵送する

### ① Web 志願票・宛名シートを印刷

ログイン後の「学校一覧」で「東北芸術工科大学」をクリックし、下にある「出願内容一覧」をクリック。さらに、「出願内容を確認」を選択し、下にある「Web 志願票ダウンロード」、「封筒貼付用宛名シートダウンロード」をクリックして、それぞれの PDF ファイルをダウンロードしてください。これらの PDF ファイルをページの拡大・縮小せず A4 サイズで印刷してください。



▲出願内容の照会

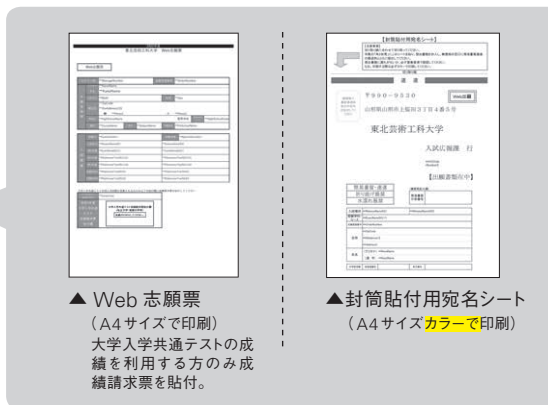

▲ Web 志願票  
(A4 サイズで印刷)  
大学入学共通テストの成績を利用する方のみ成績請求票を貼付。

▲封筒貼付用宛名シート  
(A4 サイズカラーで印刷)

**封筒貼付用宛名シートの出力ができない場合は、下記の宛先を直接封筒に記入してください。**

その際には入試区分・受験学科コース・出願登録番号・郵便番号・住所・氏名を記入して出願書類在中と朱書きして簡易書留・速達で郵送してください。

※出願登録番号はログイン後の「学校一覧」で「東北芸術工科大学」をクリックし、「出願内容一覧」をクリックすることで確認することができます。

〒990-9530 山形市上桜田3丁目4番5号 東北芸術工科大学 入試広報課行

### ② 必要書類を市販の封筒に封入して郵便局へ持参

必要な出願書類一式を市販の角形 2 号封筒 (A4 サイズの書類が入る封筒) に入れてください。

封筒は簡易書留・速達で郵送してください。**大学窓口へ持参して提出することはできません。**必ず、郵送にて提出してください。

※必要書類については、必ず P16 の「必要書類一覧」をご確認ください。

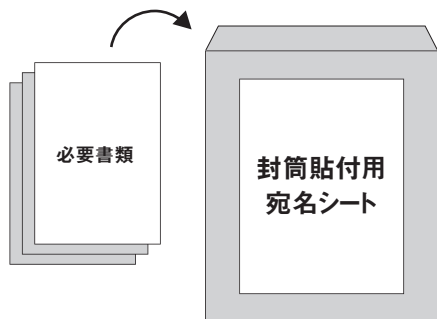

◀ 市販の角形 2 号封筒  
市販の角形 2 号封筒に封筒貼付用宛名シートを貼り付けて必要書類を封入



#### 要注意

STEP 1～STEP 4 を、すべて定められた期間内に完了することによって、出願が正式に受理され、出願書類等に誤りがないことが確認されてのち受験票が発行されます。(出願登録・検定料支払い・出願書類提出のいずれかが行われなかった場合は、出願が受け付けられません。)

※出願の期限については、P13 の「スケジュール」を十分に確認の上、できるだけ余裕をもって出願してください。

## STEP 5 受験票を印刷する

検定料の入金、出願書類が大学に到着し、出願書類に誤り等がないことが確認されると、登録されたメールアドレスに「受験票作成完了メール」が送信されます。ログイン後の「学校一覧」で「東北芸術工科大学」をクリックし、下にある「出願内容一覧」をクリック。さらに、「出願内容を確認」を選択し「デジタル受験票」をクリックしてダウンロードしてください。この PDF ファイルをページの拡大・縮小せず A4 サイズで印刷してください。

**受験票は試験当日必ず持参してください。**

●試験日の3日前までに「受験票作成完了メール」が届かない場合には、本学入試広報課までお問い合わせください。なお、大学入学共通テスト利用入学試験 [2科目利用前期・後期] の場合は**合格発表開始日の3日前**までにメールを送付します。

# 合格発表

合格発表は、インターネット(パソコン・スマートフォン・携帯電話)を利用した合否結果照会で案内します。利用日時、利用方法等については以下の通りです。よく読んで間違いないように利用してください。

試験区分	合格発表期間
総合型選抜入学試験[専願体験型]	11/1(月)15:00~11/15(月)17:00
総合型選抜入学試験[併願型]	12/22(水)15:00~1/12(水)17:00
帰国生特別選抜試験	2/17(木)15:00~3/3(木)17:00
外国人留学生特別選抜試験	
社会人・シニア特別選抜試験	
編入学試験	
一般選抜入学試験[専願型]	
一般選抜入学試験[前期]	
大学入学共通テスト利用入学試験[1科目利用]	
大学入学共通テスト利用入学試験[2科目利用 前期]	
一般選抜入学試験[面接型]	3/21(祝・月)15:00~3/24(木)17:00
一般選抜入学試験[後期]	
大学入学共通テスト利用入学試験[2科目利用 後期]	

- 合格発表開始日に合格者には「合格通知」等を郵送します。
- 合格発表開始日から3日を過ぎても「合格通知」等が届かない場合は、入試広報課(023-627-2011)にお問い合わせください。
- 学内掲示は行いません。また、電話による問い合わせは一切受け付けておりません。

- ①ログイン後の「学校一覧」で「東北芸術工科大学」をクリックし、下にある「出願内容一覧」を選択
- ②出願内容一覧の「東北芸術工科大学」の下の「合否結果照会」を選択
- ③内容を確認し、間違いなければ「はい」をクリック

合格の場合

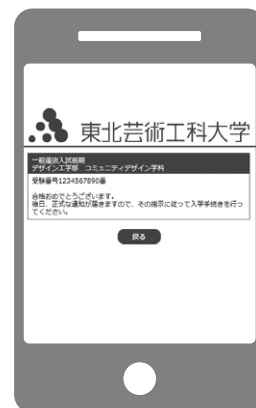

不合格の場合

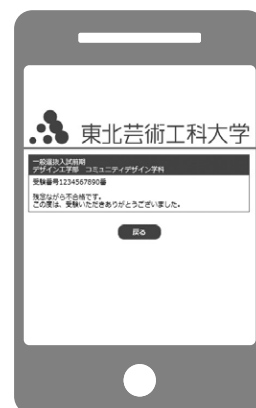

トップページ



出願内容一覧



入力内容の表示

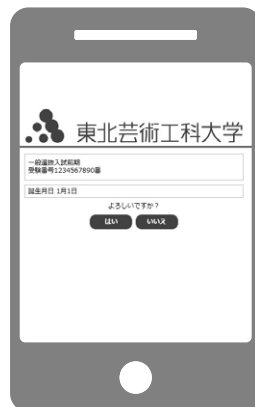

# インターネット出願 Q&A

- Q1. 自宅にプリンターがない場合は出願できませんか？  
 A1. コンビニエンスストアのコピー機等をご活用ください。
- Q2. メールアドレスがない場合はどうしたらいいですか？  
 A2. メールアドレスは、携帯電話やフリーメール(Gmail、Yahoo!メール等)でも構いません。ご登録いただいたアドレスには、出願登録完了、入金完了、受験票作成完了メール等が送信されますので、必ず登録してください。携帯電話のアドレスの場合はドメイン(@aga.tuad.ac.jp 及び @postanet.jp)を受信設定してください。また成績請求する場合にも使用するため、次年度も使用可能なアドレスにしてください。
- Q3. 氏名や住所の漢字が、登録の際にエラーになってしまいます。  
 A3. 氏名や住所等の個人情報を入力する際に、JIS第1水準・第2水準以外の漢字は登録エラーになる場合があります。その場合は、代替の文字を入力してください。  
 〈例〉高木→高木、山崎→山崎、(ローマ数字)Ⅲ→3
- Q4. ポップアップがブロックされ画面が表示できません。  
 A4. Google ツールバーや Yahoo! ツールバー等ポップアップブロック機能を搭載しているツールバーをインストールしている場合、ポップアップ画面が表示されないことがあります。本学のインターネット出願サイト(www.postanet.jp)のポップアップを常に許可するよう設定してください。
- Q5. 写真のアップロード方法がわかりません。  
 A5. 出願登録画面の案内に沿ってアップロードしてください。写真は、デジタルカメラなどで撮影したデジタル写真を用意し、パソコンのデスクトップ等に保存してください。スマートフォンから出願登録をする場合は、スマートフォンに保存した写真を使用できます。
- Q6. 登録時のメールアドレスを忘れてしまいました。  
 A6. メールアドレスを忘れた場合、個人情報保護の観点から、電話やメールなどでお伝えすることができません。普段お使いのメールアドレスを登録いただくことを推奨します。
- Q7. コンビニやページーでの支払いに必要な番号を忘れました。  
 A7. ログイン後の「学校一覧」で「東北芸術工科大学」をクリックし、下にある「出願内容一覧」をクリック。さらに、「出願内容を確認」をクリックすることで確認できます。
- Q8. 郵送した出願書類が届いたかどうか確認できますか？  
 A8. 簡易書留の「郵便追跡サービス」を利用してください。
- Q9. 出願登録後に出願内容を変更することはできますか？  
 A9. **検定料支払い後の出願学科および試験会場・入試区分等の変更はできません。**間違いのないよう、出願登録時によく確認してください。検定料を支払う前であれば、すでに登録した内容を中止し、ログイン後の「学校一覧」で「東北芸術工科大学」をクリックし、下にある「出願」から再度出願登録を行うことで変更可能です。ただし、この場合は、再登録時に発行された支払いに必要な番号を使って、検定料の支払いを行い、出願書類を郵送してください。  
 ※登録済みの住所・氏名・電話番号等に誤りや変更が生じた場合は、入試広報課までご連絡ください。TEL 023-627-2011 / 受付時間 9:00～17:00(土日祝除く)
- Q10. 2回目の出願の場合も、もう一度すべての出願書類を提出する必要がありますか？  
 A10. 再出願する場合は、書類をすべて再提出する必要があります(例:総合型選抜入学試験[専願体験型]へ出願した後で一般選抜入学試験[前期]へ出願する場合等)。写真や調査書等、提出済みの書類を流用することはできませんので、注意してください。

## 【インターネット出願の操作について】

以下の期間のみ操作サポート窓口を設けております。

● TEL : 075-223-0310

● 受付期間 : 9月、11月、1月～3月(各試験の出願登録期間内のみの対応となります)

● 受付時間 : 9:00～17:00(土日・祝日除く)

## 総合型選抜入学試験[専願体験型]



東北芸術工科大学の総合型選抜入学試験[専願体験型](旧:AO入試)は、一般的な大学入試のように「機械的に点数の低い受験者を落とす」だけの選抜型とは全く異なり、大学と受験生の相互理解を深め、通常の入試では評価されにくいあなた自身の魅力を評価するものです。選考の際は、アドミッション・ポリシー(大学側の求める学生像や受験生の受け入れ方針)やカリキュラムなどを理解していただき、ワークショップや体験授業に参加いただけます。その際に学ぼうとする意欲や取り組む姿勢、思考力、判断力、表現力や協調性など、個々の幅広い魅力と能力を見い出します。加えて、面接を通してあなたが持つたくさんの可能性を評価します。これらを通して、受験時点での実力だけでなく、多角的な視点で受験生一人ひとりと向き合い、選考する点が大きな特徴です。志望する専門分野に触れたことがなくても構いません。ぜひ積極的なチャレンジをお待ちしています。



# 総合型選抜入学試験 [専願体験型]

## 日程

出願登録期間	検定料支払期限	出願書類郵送締切日(消印有効)	試験日
2021年 9月15日(水)9:00-9月29日(水)14:00	出願登録した翌日の23:59まで (ただし、出願登録期間最終日は16:00まで)	9月29日(水)	※10月9日(土) or 10月10日(日)
合格発表期間	第一次入学手続締切日	第二次入学手続締切日	
11月1日(月)15:00-11月15日(月)17:00	11月15日(月)	12月17日(金)	

※学科・コースによって選考日程が異なりますので、「試験日」の項目を参照してください。

## 募集人数

学部	学科	募集人員
芸術学部	文化財保存修復学科	13
	歴史遺産学科	13
	美術科(日本画/洋画/版画/彫刻/工芸/テキスタイル/総合美術)	79
	文芸学科	22
デザイン工学部	プロダクトデザイン学科	32
	建築・環境デザイン学科	20
	グラフィックデザイン学科	41
	映像学科	32
	企画構想学科	26
	コミュニティデザイン学科	16

## 出願資格

●本学への入学を強く希望し、合格した場合は入学を辞退しない者(専願者)

●以下の項目のうち、いずれかを満たす者

- ①高等学校または中等教育学校を卒業した者及び2022年3月までに卒業見込みの者
- ②通常の課程による12年の学校教育を修了した者及び2022年3月までに修了見込みの者
- ③学校教育法施行規則第150条の規定により高等学校を卒業した者と同等以上の学力があると認められる者、及び2022年3月31日までにこれに該当する見込みの者。なお、個別の出願資格審査を受けて出願しようとする者は7月30日までに本学入試広報課までお問い合わせください。
- ④外国人留学生の方は「外国人留学生特別選抜試験」の出願資格に準じます。

## 試験日

●各学科・コース別の試験日は下表のとおりです。集合時刻等はP.25～30を参照してください。

●合否判定は学科・コース別にそれぞれ行います。合格した場合、入学を辞退することはできません。

### 【芸術学部】

学科・コース	試験日
文化財保存修復学科	10月9日(土)
歴史遺産学科	
美術科 日本画コース	
美術科 洋画コース	
美術科 版画コース	
美術科 彫刻コース	
美術科 工芸コース	
美術科 テキスタイルコース	
美術科 総合美術コース	
文芸学科	

### 【デザイン工学部】

学科・コース	試験日
プロダクトデザイン学科	10月9日(土)
建築・環境デザイン学科	
グラフィックデザイン学科*	10月9日(土)、10日(日)
映像学科	10月9日(土)
企画構想学科	
コミュニティデザイン学科	

※グラフィックデザイン学科は以下のとおり2日間にわけて試験を実施します。  
10月9日：誕生月が4月～9月の方  
10月10日：誕生月が10月～3月の方

## 出願方法

インターネットで出願してください。なお、出願手続は出願登録と検定料の支払と出願書類の郵送を期間内に行うことによって完了します。詳しくはP.12～21をご参照ください。

## 検定料

**33,000円**

クレジットカード、コンビニ、ペイジーのいずれかの方法で納入してください。詳しくはP.12～21をご参照ください。

※一旦納入された検定料については、受験生自身の不備なども含めいかなる理由があっても返還いたしません。

出願書類	<p>① Web 志願票 詳しくはインターネット出願ガイドの P.12～21をご参照ください。</p> <p>② 調査書等 いずれも発行者において<b>厳封したもの</b>(開封したものは無効)を提出してください。なお、いずれの証明書も出願時より3ヶ月以内に発行したものを提出してください。</p> <p>(1) 高等学校、中等教育学校及び高等専門学校を卒業見込みの者、または卒業した者 → <b>調査書</b>(高校等に発行してもらう)</p> <p>(2) 専門学校を卒業見込みの者、大学及び短期大学を卒業見込みの者、または卒業した者 → <b>成績証明書</b>(所属の専門学校、大学及び短期大学に発行してもらう)と<b>上記(1)</b>または<b>下記(3)</b></p> <p>(3) 大学入学資格検定及び高等学校卒業程度認定試験に合格した者 → <b>合格成績証明書</b></p> <p>(4) 高等学校卒業程度認定試験に合格見込みの者 → <b>合格見込み証明書</b>(成績が記載されたもの)</p> <p><small>※高等学校等卒業後、5年以上が経過し、調査書の発行ができない場合は卒業証明書及び成績証明書を提出してください。 ※(3)-(4)については、免除科目がある場合は、免除を証明する書類(当該出身高等学校等の成績証明書)を提出してください。 ※上記証明書のうち、発行側の都合により、出願時に提出できない場合は、あらかじめ入試広報課までご相談ください。 ※高等学校、中等教育学校及び高等専門学校、専門学校の卒業(修了)見込み者については、後日、卒業(修了)見込み証明書の提出を求める場合があります。 ※出願後、各学科・コースの判断により、別途上記証明書以外の証明等の提出を求める場合があります。 ※外国人留学生の方は、出願資格・出願書類で別途必要になるものがあります。詳細はP61にある「外国人留学生特別選抜試験」の記載事項に準じます。</small></p> <p>③ エントリーシート 次のサイト(URL:<a href="https://www.tuad.ac.jp/adm/information/dept">https://www.tuad.ac.jp/adm/information/dept</a>)にあるエントリーシートをダウンロードし、A4サイズで印刷してください。エントリーシートは各項目毎にその様式におさまる字数でボールペンの手書きで記入してください。</p> <p><small>※必ずインターネット出願ガイドの P.12～21をご参照ください。</small></p>
試験会場	<p>山形会場 会場の所在地及び交通手段はP.71を参照してください。 <b>試験当日は臨時バスを運行します(無料)</b>。発車時刻等については、別途お知らせします。</p>
受験上の注意	<p>試験当日の試験終了時刻については、<b>学科・コース別に定めているため、試験時間割は各々異なりますが、全試験終了時刻を17時としています</b>。ただし、面接試験が終了した受験生より順次帰宅となる学科・コースもあり、終了時刻は受験生により異なりますのでご了承ください。その他注意事項については、P.72およびP.74をご参照ください。</p>
災害時における試験の延期等について	<p>当日および試験日までに、試験会場を設置する山形市周辺で、各種交通機関の運行に影響を及ぼすような大規模災害等が発生した場合は、試験を中止または延期する場合があります。試験実施の有無などについては、本学ホームページで告知しますので、必ずご確認ください。なお、試験の開始時刻繰り下げや延期、中止等の措置によって生じた受験生の旅費等の負担費用、その他個人的損害について、本学はその責任を一切負いません。</p> <p>災害等による試験延期の振替日は以下のとおりです。 10月9日(土)の振替日:10月16日(土) 10月10日(日)の振替日:10月17日(日)</p> <p><small>※延期した場合の合格発表日や入学手続き日程等は別途通知します。</small></p>
合格発表	<p>合格発表は合否結果照会でご案内します。詳しくはインターネット出願ガイド P.12～21をご参照ください。合格者には「合格通知書」等を送付します。</p>
入学手続	<p>P.72～73を参照のうえ手続ください。</p>
入学準備プログラム	<p><b>総合型選抜入学試験[専願体験型]の合格者には、大学入学までの期間を意欲的・有意義に過ごすための「入学準備プログラム」に取り組んでいただきます(受講料無料)。</b></p> <p>このプログラムは、本学の学生として必要な教養や専門領域の知識、技術を習得するとともに、大学教員とコミュニケーションを図りながら取り組める厳選プログラムです。大学入学後の実習内容や専門知識を先取りで学ぶことができます。</p>
その他	<p>高等学校等における部活動等の諸活動の実績や資格・検定試験等の成績を評価する際には、中止・延期となった大会や資格・検定試験等に参加できず、結果を記載できないことをもって不利益を被ることがないように、エントリーシート、面接、調査書等をもって、学習成績だけでなく、個々の成果獲得に向けた努力のプロセスや学ぼうとする意欲を多角的・総合的に評価します。</p>



学科・コース別 試験内容

学科・コース	試験日	選考方法	評価のポイント
文化財保存修復学科	10月9日(土) ※ 9:00 大学集合	<p>①体験授業 文化財保存修復に関するミニ講義を受講した後、ミニレポートを提出してもらいます。</p> <p>②面接</p> <p>●持参物 筆記用具</p>	<p>①体験授業 ミニ講義で学んだ情報をまとめる能力と、さらにその内容について自分の考えを述べる能力を評価します。</p> <p>②面接 これまでに時間をかけて頑張ってきたこと、その中で自身がどのように変わってきたかを振り返って述べられるかを評価します。ミニ講義に関する質問も含め、本学科で学びたい意思とその準備状況を伝えてください。</p>
歴史遺産学科	10月9日(土) ※ 9:00 大学集合	<p>①体験授業（模擬授業とグループ・ディスカッション）</p> <ul style="list-style-type: none"> <li>・模擬授業で教員から身近で具体的な歴史遺産（考古遺跡・古文書・伝統芸能・文化的景観・伝統的建造物・天然記念物などを含む野生の動植物など）をひとつ取り上げて説明します。</li> <li>・その後7,8名程度のグループに分かれ、模擬授業で説明した歴史遺産の利活用について話し合い、自分の考えを深めてもらいます。</li> <li>・講義の感想とグループで話し合っただけの考えを講義ノート（A4一枚程度）としてまとめ、面接冒頭にノートを基に3分程度で話してもらいます。【講義ノートの用紙は大学側で用意します。】</li> </ul> <p>②面接</p> <p>●持参物 筆記用具</p>	<p>①体験授業</p> <ul style="list-style-type: none"> <li>・教員の説明も含め、他者の話を真摯に聞くことができたか</li> <li>・グループでの話し合いに積極的に参加できたか</li> <li>・講義ノートをしっかりまとめることができたか</li> </ul> <p>②面接</p> <ul style="list-style-type: none"> <li>・教員の説明も含め、他者の話を真摯に聞くことができたか</li> <li>・グループでの話し合いに積極的に参加したか</li> <li>・自分の考えを的確に説明できたか</li> <li>・講義ノートをしっかりとることができたか</li> <li>・志望動機を具体的かつ明確に説明できるか</li> <li>・自分の強み（アピールポイント）について明確に説明できるか</li> <li>・質問に適切に受け答えできるか</li> </ul>

学科・コース別 試験内容

学科・コース	試験日	選考方法	評価のポイント
美術科 日本画コース	10月9日(土) ※ 9:00 大学集合	<p>①<b>体験授業（日本画の写生体験）</b> ・「筆法体験」 日本画の特徴である筆の体験講座を設け、筆を使って描くことの大切さ、筆で描く力を身につけます。ここで身につけた筆法を実際の写生でも活かしていきます。(筆は大学で準備します。)</p> <p>・「写生」 決められたエリア内(屋内)で各自、自由に対象を探して写生を行います。 紙は画用紙(B3サイズ)を2枚配布します。写生の表現方法は自由です。 終了時、振り返りシート(A4サイズ)を配布。「写生体験」を通して感じたこと、考えたことを文章化し、「写生」について振り返りを行います。(画板は大学で準備します。)</p> <p>②<b>面接</b> 面接は、体験授業と並行して1グループ2～3人で行い、人物や意欲などを評価します。</p> <p>●<b>持参物</b> 写生用具(水彩用具、鉛筆デッサン用具)、筆記用具</p>	<p>①<b>体験授業</b> ・「筆法体験」では以下の点を評価します。 1) 提示された課題に対して意欲的に取り組むことができるか 2) 他者の意見を真摯に聞くことができるか</p> <p>・「写生」では以下の点を評価します。 1) 描画対象に向き合い、対象に迫ろうとする姿勢があるか(意欲・姿勢) 2) 対象の形態、質感、色などをいかに捉えることができるか(観察力・描写力) 3) 対象を独自の視点で選ぶことができるか 4) 自己を振り返り、自らの思いや考えを文章化することができるか</p> <p>②<b>面接</b> 1) 志望動機が具体的かつ明確であるか 2) 自身の強みや将来の目標を自分の言葉で伝えることができるか 3) 質問に適切に受け答えできるか</p>
美術科 洋画コース	10月9日(土) ※ 9:00 大学集合	<p>①<b>体験授業（静物油彩）</b>*アクリル絵具の使用も可能です。 油彩制作におけるポイントレクチャーを行い、その後、油彩制作に入ります。 卓上に組まれた、器物や野菜・果物などを油彩で描き、基礎的な物の捉え方、観察の仕方、絵具の使い方を学び身に付けます。 制作中は、教員が巡回指導を行います。</p> <p>②<b>面接</b> 当日制作した作品をもとにグループでのミニ講評会を兼ねた面接を行います。 (1グループ4～5人で実施)</p> <p>●<b>持参物</b> ・油彩画用具一式(アクリル絵具も可) ・F12号キャンバス1枚(制作した作品を持ち帰るため) ・キャンバスクリップ ・汚れても構わない服装(ジャージ・エプロン等) ※入試用のF12号キャンバスは大学で準備します。入試で制作した作品を持ち帰るためのF12号キャンバス・キャンバスクリップ・キャンバスバッグ等は、各自持参してください。なお、合格者は、後日スクーリングで入試作品の講評を行います。大切に保管しておいてください。</p>	<p>①<b>体験授業（静物油彩）</b>では以下の点を評価します。 1) 教員のアドバイスを理解し、当日の制作に活かされているか 2) 積極的な姿勢で取り組んでいるか 3) 意欲と可能性が感じられるか</p> <p>②<b>面接</b>では以下の点を評価します。 1) 当日学んだことを適切に伝えることができるか 2) 質問に対して適切に受け答えができるか 3) 新たな自己を切り開きたいと考える熱意と意欲があるか</p>
美術科 版画コース	10月9日(土) ※ 9:00 大学集合	<p>①<b>体験授業（銅版画、木版画の制作体験）</b> 版画の工程や作業のポイントについて、一つずつ教員の指導を受けながら銅版画と木版画の制作を行います。 体験終了後、全員でミニ講評会を行います。また、制作体験を通して表現の特徴や気付いたことをミニレポートに書きます。</p> <p>②<b>面接</b></p> <p>●<b>持参物</b> 筆記用具、水彩絵具、丸筆、絵具用溶き皿(パレットも可)、汚れても良い服装</p>	<p>①<b>体験授業（銅版画、木版画制作体験）</b>では絵画や版画制作の経験値や上手下手は問いません。以下の点を評価します。 1) 教員の説明を理解し、機材を共用しながら作業することができるか 2) 作品制作において、意欲や可能性があるか 3) 講評会やミニレポートにおいて、素直に感じたことを述べることができるか</p> <p>②<b>面接</b> 1) 志望動機を明確に述べるができるか 2) 自身の強みや将来の希望を自分の言葉で伝えることができるか 3) 質問に適切に受け答えできるか</p>

学科・コース	試験日	選考方法	評価のポイント
美術科 彫刻コース	10月9日(土) ※ 9:00 大学集合	<p>①<b>体験授業（彫刻制作の体験）</b> 粘土を使って立体作品を作ります。自然豊かな彫刻アトリエの周辺を散策し、収集した自然物やスケッチをもとに各自が自由に発想して作ります。大きさや形も自由です。作ることを楽しみながら取り組んでください。最後の振り返りでは、制作物の意図や感想を発表してもらいます。</p> <p>②<b>面接</b></p> <p>●<b>持参物</b> 筆記用具、スケッチブックもしくはノート、汚れても構わない服装（ジャージ・エプロンなど）</p>	<p>①<b>体験授業</b> 作品の上手下手ではなく、以下の点を評価します。 1) 作る熱意・・・前向きに楽しんで取り組む姿勢 2) 発想力・・・自分なりに自然から感じて表現する姿勢 3) 振り返る力・・・活動や制作物について他者に伝える姿勢</p> <p>②<b>面接</b> 一人ずつ 15 分程度で行います。志望動機や将来の目標といった基本事項の他に、本学で学ぶ姿勢や作ることへの意欲を中心に評価します。</p>
美術科 工芸コース	10月9日(土) ※ 9:00 大学集合	<p>①<b>体験授業（立体造形物制作体験）</b> 工芸の基礎となる造形を粘土を使って体験します。モチーフの成り立ち、作り方の基本、仕上げ方など工程ごとに学びながら形にします。また、完成した作品をもとに立体構成を行います。立体構成に関する前提講義をもとに各自発想しデザインを形に起こす作業です。制作後は工夫した点などを振り返りシートに記入してもらいます。</p> <p>②<b>面接</b></p> <p>●<b>持参物</b> 汚れていい服装できてください（制服でなくて結構です） 筆記用具</p>	<p>①<b>体験授業</b> 1) 粘土作業において、前提講義で指示された作業内容を的確に捉え、行動することができるか 2) 粘土作業において、必要に応じて他者とコミュニケーションをとりながら作業ができるか 3) 立体構成において、自身の考えを課題上で展開し工夫できるか。また、それを文字に起こすことができるか 4) 全体を通して積極的に取り組み、適切な質疑ができるか</p> <p>②<b>面接</b> 1) 志望動機が具体的かつ明確であるか 2) 自身の強みや将来の目標を自分の言葉で伝えることができるか 3) 質問に適切に受け答えできる</p>
美術科 テキスタイル コース	10月9日(土) ※ 9:00 大学集合	<p>①<b>体験授業（テキスタイル制作体験）</b> テキスタイルの基礎である染色の工程を学びます。染色に関する前提講義を経て、実際の染色作業を行います。また、染色した布の色をもとに複数の色を使用した配色デザインを行います。配色に関する前提講義を経て各自テーマを設定し、配色を表現してもらいます。デザイン完成後は一人ずつテーマと工夫した点を発表してもらいます。</p> <p>②<b>面接</b></p> <p>●<b>持参物</b> 汚れていい服装できてください（制服でなくて結構です） 筆記用具</p>	<p>①<b>体験授業</b> 1) 染色作業において、前提講義で指示された作業内容を的確に捉え、行動することができるか 2) 染色作業において、必要に応じて他者とコミュニケーションをとりながら作業ができるか 3) 配色デザインにおいて、自身の考えを課題上で展開し工夫できるか。また、それを人に伝えることができるか 4) 全体を通して積極的に取り組み、適切な質疑ができるか</p> <p>②<b>面接</b> 1) 志望動機が具体的かつ明確であるか 2) 自身の強みや将来の目標を自分の言葉で伝えることができるか 3) 質問に適切に受け答えできる</p>

学科・コース別 試験内容

学科・コース	試験日	選考方法	評価のポイント
美術科 総合美術コース	10月9日(土) ※ 9:00 大学集合	<p>①<b>体験授業（アートワークショップ体験）</b> アートワークショップについて実際に体験しながら学んでいきます。 前半は、モダンテクニックなどの技法や造形素材を使ったアートワークショップを体験し、気づいたことや活動のねらいについて、各自ワークシートに記入します。後半は、先ほど体験したアートワークショップを活用したイベント企画について、グループで考えて発表してもらいます。</p> <p>②<b>面接</b></p> <p>●<b>持参物</b> 筆記用具</p>	<p>①<b>体験授業</b> 1) 授業内容を理解し、正しく実行することができるか 2) 創意工夫しながら授業に取り組んでいるか 3) 柔軟な発想力があるか 4) 自身の意見をきちんと相手に伝えることができるか 5) 他者の意見を真摯に聞くことができるか 6) 自分の役割を意識してグループワークに積極的に参加しているか</p> <p>②<b>面接</b> 1) 志望動機が具体的かつ明確であるか 2) 学習意欲があるのか 3) スムーズなコミュニケーションができるか</p>
文芸学科	10月9日(土) ※ 9:00 大学集合	<p>①<b>体験授業</b> 昔話をリライト（書き換え）する体験型演習を行います。はじめに、教員がデモンストレーションとしてリライトの仕方について丁寧に説明します。その後、受験生のみなさんが教員から指導やアドバイスを受けながら、グループ単位でリライトに挑戦します。創作体験終了後、さきほど行ったグループワークについて400字程度の作文を執筆します。</p> <p>②<b>面接</b></p> <p>●<b>持参物</b> 筆記用具</p>	<p>①<b>体験授業</b> ・自分の考えを意見として適切に発言できるか ・他者の意見を聞くことができるか ・グループワークに積極的な姿勢で取り組むことができるか ・自ら体験したグループワークについて、長所や欠点等を把握し、的確に振り返りを行えているか</p> <p>②<b>面接</b> ・人物、個性、積極性、熱意、これからの可能性を評価します。また、自らの言葉で何を語るか、伝えたいことが客観的に分かるように伝えられるかを見ます。</p>
プロダクト デザイン学科	10月9日(土) ※ 9:00 大学集合	<p>①<b>体験授業（プロダクトデザイン学科授業体験）</b> 文房具や生活用品など、身のまわりのモノの機能や形態を観察し、その理由を考える体験授業を行います。 前半のグループワークでは、それらの使用シーン、優れている点や改善すべき点などを他の受験生と共有します。後半の個人ワークでは、対象となるモノの応用展開例などの提案し、体験の気づきをまとめる力を確認します。</p> <p>②<b>面接</b></p> <p>●<b>持参物</b> 筆記用具</p>	<p>①<b>体験授業</b> 1) 課題に対する自分の考えを的確に発言し、他者の意見を真摯に聞くことができるか 2) グループワークに積極的に参加しているか 3) 体験の気づきを簡潔に文章にまとめることができるか</p> <p>②<b>面接</b> 1) 志望動機が具体的かつ明確であるか 2) 自身の適性や将来の目標を自分の言葉で伝えることができるか 3) 質問に適切に受け答えできるか</p>

学科・コース	試験日	選考方法	評価のポイント
建築・環境 デザイン学科	10月9日(土) ※ 9:00 大学集合	① <b>体験授業</b> 建築、まち、自然や環境問題に関するミニ講義を行い、講義に対する自身の意見をミニレポートにまとめてもらいます。  ② <b>面接</b> ● <b>持参物</b> 筆記用具	① <b>体験授業</b> 情報を聴き取りまとめ、自身の意見を述べることができる  ② <b>面接</b> ・本学科の学修内容を理解し、志望動機を明確に説明できる ・興味があることを自分の言葉で魅力的に説明できる ・好きで取り組んでいることの魅力を説明できる ・本学科で学んだ先にある将来の目標を説明できる ・その他質問に適切に受け答えできる
グラフィック デザイン学科	10月9日(土) 誕生月が4月～9月の方 ※ 9:00 大学集合  10月10日(日) 誕生月が10月～3月の方 ※ 9:00 大学集合	① <b>体験授業</b> デザインに関する模擬授業を受けていただいた後、その授業の内容をもとに、グループ内で発表してもらいます。  ② <b>面接</b> ● <b>持参物</b> 筆記用具	① <b>体験授業</b> 1) 模擬授業を受ける姿勢 2) 発表の内容 3) 他者の意見を真摯に聞くことができるか  ② <b>面接</b> 1) 志望動機が具体的かつ明確であるか 2) 自身の強みや将来の目標を自分の言葉で伝えることができるか 3) 質問に適切な受け答えができるか
映像学科	10月9日(土) ※ 9:00 大学集合	① <b>体験授業(創作体験)</b> 提示する1つのキーワードから独自の映像作品(映画、アニメ、CG、ゲーム、ミュージックビデオ、CM、写真など)をイメージし、その世界観をアイデアスケッチと文章(200文字以内)で簡潔に表現してください。 アイデアスケッチと文章で、受験生の「映像言語力」(*)を多角的に評価します。(スケッチへの着色可。ただし色鉛筆・水性マーカーまでの使用とし、道具は持参とすること。) ※「映像言語力」:アイデアやストーリーを言葉とスケッチで人に伝わりやすく表現する力のことをいいます。  ② <b>グループ内での発表</b> それぞれが制作した前述の課題を、数人のグループ内で発表してもらいます。 プレゼンテーションは自分の考えをわかりやすく相手に伝えるための大切な手法です。創作体験で制作した内容や書き(描き)きれなかったイメージを「言葉」で第三者に伝えることを行ないます。  ③ <b>面接</b> 人物や個性、将来性などを評価します。自分自身の言葉で語ってください。 ● <b>持参物</b> 筆記用具(鉛筆、シャープペン、ペン、消しゴム、定規など。必要に応じて色鉛筆、水性マーカー)	① <b>体験授業(創作体験)</b> <ストーリー> ・キーワードからイメージに繋げる力(発想力) ・アイデアを文章化する力(文章力) ・ストーリーを展開する力(構成力)  <アイデアスケッチ> ・アイデアを絵で伝える力 *注意:デッサン力(線のうまい・へた)は参考にしますが、評価には入れません  ② <b>グループ内での発表</b> ・制作した内容やイメージを言葉で伝える力 ・グループのメンバーの発表を聞き、質問や意見を述べたり会話ができる力 *映像制作でのグループワークは積極性と協調性が必要です。他のメンバーの意見を聞くと同時に、自分の意見をしっかりと伝えることが重要になります  ③ <b>面接</b> 以下の内容で評価します。 ・コミュニケーション力(質問を的確に理解し、会話ができる力) ・思いを伝える力(うまく話そうと思ったり、あらかじめ用意した内容を話すのではなく、あなたの考えや思いを自分の言葉でしっかり伝える力)

学科・コース別 試験内容

学科・コース	試験日	選考方法	評価のポイント
企画構想学科	10月9日(土) ※ 9:00 大学集合	<p>① 体験授業</p> <p>1) ミニ講義 次の課題解決型ワークショップの進め方に関する講義を受講します。</p> <p>2) 課題解決型ワークショップ 提示された課題に対して、グループに分かれて企画を考え発表します。</p> <p>3) 振り返りシートの記入 ミニ講義とワークショップを振り返り、整理した内容を記入していただきます。</p> <p>② 面接 活動実績や適性などを評価します。</p> <p>● 持参物 筆記用具</p>	<p>① 体験授業</p> <p>1) ミニ講義 次の課題解決型ワークショップに取り組むための解説です。 評価対象ではありません。</p> <p>2) 課題解決型ワークショップ ・自分の考えを意見としてしっかりと発言できるか ・他者の意見を真摯に聞くことができるか ・受け身の立場ではなく、積極的に参加する姿勢があるか ・チーム内で自分の役割を見つけ全うすることができるか</p> <p>3) 振り返りシートの記入 ・チームで話し合った内容を筋道立ててまとめられるか ・ワークショップで自分の果たした役割を客観的に評価できるか</p> <p>② 面接 ・企画構想学科をよく理解しているか ・志望動機が具体的で明確であるか ・企画構想学科で学びたいという強い意欲があるか ・高校時代にやってきたことをしっかりと話せるか ・スムーズなコミュニケーションができるか</p>
コミュニティデザイン学科	10月9日(土) ※ 9:00 大学集合	<p>① 体験授業 (地域課題を解決し、幸せな社会をつくるためのアイデア会議) コミュニティデザインの手法を用いた地域課題解決型のワークショップ(4～5人程度/グループ)を行います。提示される地域の社会課題を解決するためのアイデアを話し合います。 グループごとに発案されたアイデアは、グループごとにプレゼンテーションをしていただきます。 アイデア会議終了後、アイデア会議における自身の気づきや自身の考え等についてレポートを作成します。</p> <p>② 面接 人物や個性、学修意欲、コミュニティデザイン学科への理解、高校時代に取り組んだ探究活動や地域活動などを基に評価します。</p> <p>● 持参物 筆記用具</p>	<p>① 体験授業</p> <p>1) 主体性 (リーダーシップ) ・自ら進んで学ぼうとする姿勢 ・目の前の課題や社会の課題を自分ごとと捉え、解決しようとする意思と行動力</p> <p>2) 協働性 ・他者と共に課題解決や目標達成に向けての行動力 ・失敗・困難が発生した時に、原因を追求し対応できる力</p> <p>3) 聴く力 ・相手の話を最後まで聴く力 ・相手の話を正確に理解する力 ・質問することで相手の意見を引き出して聴く力</p> <p>4) 話す力 ・自分の意見を相手が理解できるように伝える力 ・自分の意見を正確に表現できる力</p> <p>② 面接 面接の中で、上記「聴く力」「話す力」に加え、下記の項目において評価を行います。</p> <p>1) 学修意欲 ・受験者のこれまでの経験を踏まえた上での、コミュニティデザインの学修意欲 ・コミュニティデザイン学科の理解</p> <p>2) 高校時代の関心ごと・取り組んだ活動 ・高校時代に関心を持った社会課題 ・社会課題解決に向けて取り組んだ活動、もしくはこれから取り組みたい活動</p>

## 作品持ち込み等について

試験当日にファイルや作品等を持ち込むことはできません。

### 参考

総合型選抜入学試験[専願体験型]の評価ポイントをまとめた動画を以下の URL に掲載しています。



<https://www.tuad.ac.jp/exam/measure/point.html>

## 総合型選抜入学試験〔併願型〕



### ●試験内容



または



3学科・コースまで併願できます。(検定料は変わりません)



# 総合型選抜入学試験 [併願型]

## 日程

出願登録期間	検定料支払期限	出願書類郵送締切日(消印有効)	試験日
2021年 11月15日(月)9:00-11月26日(金)14:00	出願登録した翌日の23:59まで (ただし、出願登録期間最終日は16:00まで)	11月26日(金)	12月12日(日)
合格発表期間	第一次入学手続締切日	第二次入学手続締切日	
2022年 12月22日(水)15:00-1月12日(水)17:00	2022年1月12日(水)	2022年2月18日(金)	

## 募集人数

学部	学科	募集人員
芸術学部	文化財保存修復学科	3
	歴史遺産学科	6
	美術科(日本画/洋画/版画/彫刻/工芸/テキスタイル/総合美術)	40
	文芸学科	7
デザイン工学部	プロダクトデザイン学科	13
	建築・環境デザイン学科	14
	グラフィックデザイン学科	14
	映像学科	14
	企画構想学科	10
	コミュニティデザイン学科	6

## 出願資格

●以下の項目のうち、いずれかを満たす者

- ①高等学校または中等教育学校を卒業した者及び2022年3月までに卒業見込みの者
- ②通常の課程による12年の学校教育を修了した者及び2022年3月までに修了見込みの者
- ③学校教育法施行規則第150条の規定により高等学校を卒業した者と同等以上の学力があると認められる者、及び2022年3月31日までにこれに該当する見込みの者。なお、個別の出願資格審査を受けて出願しようとする者は9月29日までに本学入試広報課までお問い合わせください。
- ④外国人留学生の方は「外国人留学生特別選抜試験」の出願資格に準じます。

## 出願方法

インターネットで出願してください。なお、出願手続は出願登録と検定料の支払と出願書類の郵送を期間内に行うことによって完了します。詳しくはP12～21をご参照ください。

## 検定料

**33,000円**

クレジットカード、コンビニ、ペイジーのいずれかの方法で納入してください。詳しくはP12～21をご参照ください。

※一旦納入された検定料については、受験生自身の不備なども含めいかなる理由があっても返還いたしません。

- 出願書類**
- ① Web 志願票 詳しくはインターネット出願ガイドの P.12～21をご参照ください。
- ② 調査書等 いずれも発行者において**厳封したもの**（開封したものは無効）を提出してください。なお、いずれの証明書も出願時より3ヶ月以内に発行したものを提出してください。
- (1) 高等学校、中等教育学校及び高等専門学校を卒業見込みの者、または卒業した者  
→ **調査書**（高校等に発行してもらう）
- (2) 専門学校を卒業見込みの者、大学及び短期大学を卒業見込みの者、または卒業した者  
→ **成績証明書**（所属の専門学校、大学及び短期大学に発行してもらう）と**上記(1)**または**下記(3)**
- (3) 大学入学資格検定及び高等学校卒業程度認定試験に合格した者  
→ **合格成績証明書**
- (4) 高等学校卒業程度認定試験に合格見込みの者  
→ **合格見込み証明書**（成績が記載されたもの）
- ※高等学校等卒業後、5年以上が経過し、調査書の発行ができない場合は卒業証明書及び成績証明書を提出してください。  
 ※(3)-(4)については、免除科目がある場合は、免除を証明する書類（当該出身高等学校等の成績証明書）を提出してください。  
 ※上記証明書のうち、発行側の都合により、出願時に提出できない場合は、あらかじめ入試広報課までご相談ください。  
 ※高等学校、中等教育学校及び高等専門学校、専門学校の卒業（修了）見込み者については、後日、卒業（修了）見込み証明書の提出を求める場合があります。  
 ※出願後、各学科・コースの判断により、別途上記証明書以外の証明等の提出を求める場合があります。  
 ※外国人留学生の方は、出願資格・出願書類で別途必要になるものがあります。詳細は P61にある「外国人留学生特別選抜試験」の記載事項に準じます。
- ③ エントリーシート 次のサイト（URL: <https://www.tuad.ac.jp/adm/information/dept>）にあるエントリーシートをダウンロードし、A4サイズで印刷してください。エントリーシートは各項目毎にその様式におさまる字数でボールペンの手書きで記入してください。なお、複数学科・コースと併願する場合には、第一志望学科・コースを想定して記入し、志望学科の欄には第一志望学科・コース名を記入してください。
- ※面接試験は、第一志望学科・コースのみ行います。  
 ※必ずインターネット出願ガイドの P.12～21をご参照ください。

**試験会場** 山形会場／東京会場

※東京会場は「AP 秋葉原」です。会場の所在地および交通手段は P71を参照してください。志願状況等により、急速、上記以外の試験会場を追加または変更する場合があります。この場合は、該当者に別途通知します。  
 ※今年度より本入学試験での札幌会場を廃止いたしました。

**受験上の注意** 注意事項については、P72 および P74 をご参照ください。

**災害時の対応、試験の延期等について** 当日および試験日までに、試験会場を設置する各都市周辺で、各種交通機関の運行に影響を及ぼすような大規模災害等が発生した場合は、試験を中止または延期する場合があります。試験実施の有無などについては、本学ホームページで告知しますので、必ずご確認ください。なお、試験の開始時刻繰り下げや延期、中止等の措置によって生じた受験生の旅費等の負担費用、その他個人的損害について、本学はその責任を一切負いません。

- 試験科目**
- 「実技科目」または「教科科目」のいずれかと「書類審査・面接」です。学科・コースにより受験できる科目が異なります。詳しくは下表をご確認ください。出題内容や携行品、受験生持参物については、P68～P70をご覧ください。
  - 「書類審査」の対象となる提出書類は、エントリーシートおよび調査書等です。
  - 「書類審査・面接」は、エントリーシートや調査書等の書類審査に面接試験の結果を加え、総合的に評価します。
  - 教科科目は試験当日に教科を選択できます**（全教科を1冊にまとめた問題冊子を配付し、解答した教科1科目の解答用紙のみ回収します）。また、解答は記述式です。科目や出題範囲については P70 を参照してください。
  - 「書類審査」・「面接」はすべての学科・コースで実施します。

試験科目と受験可能な学科・コース一覧

○受験可能

試験科目	文財	歴史	日画	洋画	版画	彫刻	工芸	テキ	総美	文芸	プロ	建環	グラ	映像	企画	コミ
デッサン	○	○	○	○	○	○	○	○	○	○	○	○	○	○	○	○
小論文	○	○			○	○	○	○	○	○	○	○	○	○	○	○
水彩画 ※1	○	○	○	○	○	○	○	○	○	○	○	○	○	○	○	○
油彩画 ※2	○	○	○	○	○	○	○	○	○	○	○	○	○	○	○	○
教科1科目	○	○			○	○	○	○	○	○	○	○	○	○	○	○

※1. 水彩画を選択する場合は第一志望から第三志望のいずれかで、必ず日本画コースを志望してください。  
 ※2. 油彩画を選択する場合は第一志望から第三志望のいずれかで、必ず洋画コースを志望してください。

- 併願について**
- 3学科・コースまで併願可能です（併願の場合でも検定料は変わりません）。またその際、調査書及びエントリーシートは1通で構いません。
  - 選択する科目により、併願できる学科・コースに限りがあります。詳細は上表をご確認ください。

- 面接**
- 複数学科・コースを併願した場合、面接は第一志望学科・コースで行います。
  - 面接において、自己アピールのための制作品・資料等の持ち込みを認めます(受験生自身で容易に持ち運びが可能であることが条件)。ただし、プレゼンテーションのための機材や電源等は用意しません。また、制作品・資料等は全て持参するものとし、事前に本学へ送付することはできません。
  - 面接は、それぞれの試験終了後に行います。なお、志願状況により前後しますが、小論文受験者は11:00～、デッサン受験者は13:00～教科科目受験者は14:30～、水彩画及び油彩画受験者は15:30～の開始を予定しています。

**試験時間割**

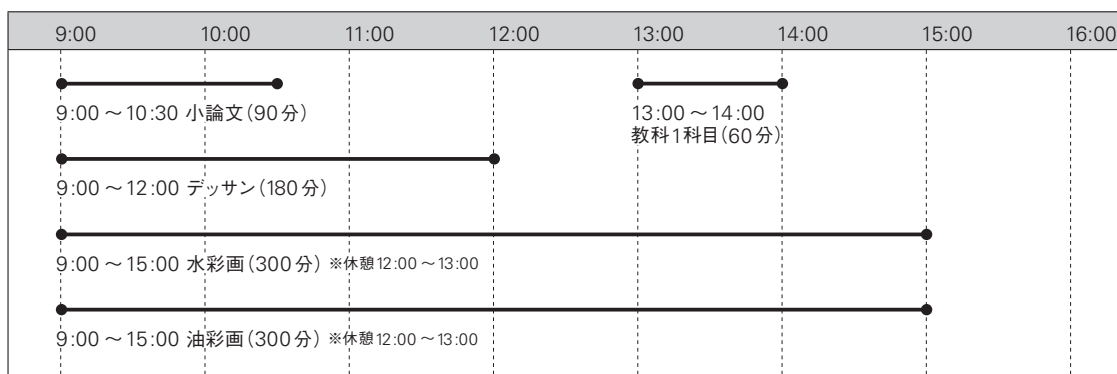

- 配点**
- 教科科目 100点  
 or + 面接・書類審査 100点 = 計200点  
 実技科目 100点

- 合否判定**
- 教科科目 or 実技科目(100点満点)+面接・書類審査(100点満点)の合計200点満点にて判定します。
  - 他学科・コースとの併願の際は、志望順位に応じて合否判定を行います。なお、合格圏内のうち最も志望順位の高い学科・コース1つのみを合格とします。

- 合格発表**
- 合格発表は合否結果照会でご案内します。詳しくはインターネット出願ガイドP.12～21をご参照ください。合格者には「合格通知書」等を送付します。

- 入学手続**
- P.72～73を参照のうえ手続ください。

- その他**
- 高等学校等における部活動等の諸活動の実績や資格・検定試験等の成績を評価する際には、中止・延期となった大会や資格・検定試験等に参加できず、結果を記載できないことをもって不利益を被ることがないよう、エントリーシート、面接、調査書等をもって、学習成績だけでなく、個々の成果獲得に向けた努力のプロセスや学ぼうとする意欲を多角的・総合的に評価します。

## 一般選抜入学試験



### 一般選抜入学試験 [前期]

⇒P.37

●試験内容



3学科・コースまで併願できます。(検定料は変わりません)  
他の試験と同時に出願することができます。詳しくはP.8をご覧ください。

### 一般選抜入学試験 [専願型]

⇒P.40

●試験内容

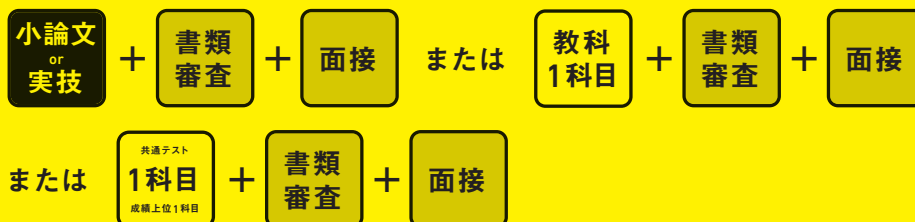

本学専願者のみ出願できます。合格した場合は入学を辞退できません。第一志望のみ選択してください。  
他の試験と同時に出願することができます。詳しくはP.8をご覧ください。

### 一般選抜入学試験 [後期]

⇒P.44

●試験内容



3学科・コースまで併願できます。(検定料は変わりません)  
他の試験と同時に出願することができます。詳しくはP.9をご覧ください。

### 一般選抜入学試験 [面接型]

⇒P.46

●試験内容



3学科・コースまで併願できます。(検定料は変わりません)  
他の試験と同時に出願することができます。詳しくはP.9をご覧ください。

# 一般選抜入学試験〔前期〕

## 日程

出願登録期間	検定料支払期限	出願書類郵送締切日(消印有効)	試験日
2022年 1月5日(水)9:00-1月21日(金)14:00	出願登録した翌日の23:59まで (ただし、出願登録期間最終日は16:00まで)	1月21日(金)	1月31日(月)
合格発表期間	第一次入学手続締切日	第二次入学手続締切日	
2月17日(木)15:00-3月3日(木)17:00	3月3日(木)	3月10日(木)	

## 募集人数

学部	学科	募集人員
芸術学部	文化財保存修復学科	8
	歴史遺産学科	11
	美術科(日本画/洋画/版画/彫刻/工芸/テキスタイル/総合美術)	41
	文芸学科	11
デザイン工学部	プロダクトデザイン学科	15
	建築・環境デザイン学科	14
	グラフィックデザイン学科	11
	映像学科	14
	企画構想学科	12
	コミュニティデザイン学科	6

※募集人員は、一般選抜入学試験〔前期〕、大学入学共通テスト利用入試〔1科目利用〕、及び大学入学共通テスト利用入試〔2科目利用 前期〕を合算したものです。

## 出願資格

●以下の項目のうち、いずれかを満たす者

- ①高等学校または中等教育学校を卒業した者及び2022年3月までに卒業見込みの者
- ②通常の課程による12年の学校教育を修了した者及び2022年3月までに修了見込みの者
- ③学校教育法施行規則第150条の規定により高等学校を卒業した者と同等以上の学力があると認められる者、及び2022年3月31日までにこれに該当する見込みの者。なお、個別の出願資格審査を受けて出願しようとする者は11月29日までに本学入試広報課までお問い合わせください。
- ④外国人留学生の方は「外国人留学生特別選抜試験」の出願資格に準じます。

## 出願方法

インターネットで出願してください。なお、出願手続は出願登録と検定料の支払と出願書類の郵送を期間内に行うことによって完了します。詳しくはP.12～21をご参照ください。

※一般選抜入学試験〔前期〕と大学入学共通テスト利用入学試験〔1科目利用〕の科目は、同一日程で同じ出題となりますので、大学入学共通テストを受験していれば、両方の試験に同時出願することができます。その際、志望学科・コース、実技科目及び試験会場は同一となります。

## 検定料

**33,000円**

クレジットカード、コンビニ、ペイジーのいずれかの方法で納入してください。詳しくはP.12～21をご参照ください。

※一旦納入された検定料については、受験生自身の不備なども含めいかなる理由があっても返還いたしません。

- 出願書類**
- ① Web 志願票 詳しくはインターネット出願ガイドの P.12～21をご参照ください。
- ② 調査書等 いずれも発行者において**厳封したもの**(開封したものは無効)を提出してください。なお、いずれの証明書も出願時より3ヶ月以内に発行したものを提出してください。
- (1) 高等学校、中等教育学校及び高等専門学校を卒業見込みの者、または卒業した者  
→ **調査書**(高校等に発行してもらう)
- (2) 専門学校を卒業見込みの者、大学及び短期大学を卒業見込みの者、または卒業した者  
→ **成績証明書**(所属の専門学校、大学及び短期大学に発行してもらう)と**上記(1)**または**下記(3)**
- (3) 大学入学資格検定及び高等学校卒業程度認定試験に合格した者  
→ **合格成績証明書**
- (4) 高等学校卒業程度認定試験に合格見込みの者  
→ **合格見込み証明書**(成績が記載されたもの)
- ※高等学校等卒業後、5年以上が経過し、調査書の発行ができない場合は卒業証明書及び成績証明書を提出してください。  
 ※(3)・(4)については、免除科目がある場合は、免除を証明する書類(当該出身高等学校等の成績証明書)を提出してください。  
 ※上記証明書のうち、発行側の都合により、出願時に提出できない場合は、あらかじめ入試広報課までご相談ください。  
 ※高等学校、中等教育学校及び高等専門学校、専門学校の卒業(修了)見込み者については、後日、卒業(修了)見込み証明書の提出を求める場合があります。  
 ※出願後、各学科・コースの判断により、別途上記証明書以外の証明等の提出を求める場合があります。  
 ※外国人留学生の方は、出願資格・出願書類で別途必要になるものがあります。詳細は P.61にある「外国人留学生特別選抜試験」の記載事項に準じます。
- ※必ずインターネット出願ガイドの P.12～21をご参照ください。

**試験会場** 山形会場／東京会場／札幌会場／仙台会場

※東京会場は「AP 秋葉原」、札幌会場は「北海道青少年会館コンパス」、仙台会場は「東北福祉大学仙台駅東口キャンパス」です。会場の所在地および交通手段は P.71を参照してください。「水彩画」と「油彩画」の試験は、山形・東京・札幌の3会場でのみ実施します。仙台会場では受験できませんのでご注意ください。志願状況等により、急遽、上記以外の試験会場を追加または変更する場合があります。この場合は、該当者に別途通知します。

**受験上の注意** 注意事項については、P.72 および P.74をご参照ください。

**災害時の対応、試験の延期等について** 当日および試験日まで、試験会場を設置する各都市周辺で、各種交通機関の運行に影響を及ぼすような大規模災害等が発生した場合は、試験を中止または延期する場合があります。試験実施の有無などについては、本学ホームページで告知しますので、必ずご確認ください。なお、試験の開始時刻繰り下げや延期、中止等の措置によって生じた受験生の旅費等の負担費用、その他個人的損害について、本学はその責任を一切負いません。

- 試験科目**
- 「実技科目」と「教科科目」です。
  - 学科・コースにより受験できる科目が異なりますので、下表をご確認ください。また、出題内容や携行品、受験生持参物については、P.68～70をご覧ください。
  - 教科科目は試験当日に教科を選択できます**(全教科を1冊にまとめた問題冊子を配付し、解答した教科の解答用紙のみ回収します)。また、解答は記述式となります。科目や出題範囲については P.70を参照してください。

試験科目と受験可能な学科・コース一覧

○受験可能

試験科目	文財	歴産	日画	洋画	版画	彫刻	工芸	テキ	総美	文芸	プロ	建環	グラ	映像	企画	コミ
教科1科目+デッサン	○	○			○	○	○	○	○	○	○	○	○	○	○	○
教科1科目+小論文	○	○			○	○	○	○	○	○	○	○	○	○	○	○
教科1科目+水彩画 ※1	○	○	○	○	○	○	○	○	○	○	○	○	○	○	○	○
教科1科目+油彩画 ※2	○	○	○	○	○	○	○	○	○	○	○	○	○	○	○	○
教科2科目のみ ※3	○	○			○	○	○	○	○	○	○	○	○	○	○	○

※1. 水彩画を選択する場合は第一志望から第三志望のいずれかで、必ず日本画コースを志望してください。  
 ※2. 油彩画を選択する場合は第一志望から第三志望のいずれかで、必ず洋画コースを志望してください。  
 ※3. 教科2科目のみを選択した場合は、実技科目を選択できません。

**配点** 教科科目 100点 + 実技科目 100点 = 計200点  
 (日本画・洋画コースのみ150点) (日本画・洋画コースのみ250点)

- 合否判定**
- 教科1科目(100点満点)+実技科目(100点満点)の合計200点満点にて判定します。日本画、洋画コースのみ教科1科目(100点満点)+実技科目(150点満点)の合計250点満点にて判定します。また教科2科目の場合は2科目の合計点(200点満点)で判定します。
  - 他学科、コースとの併願の際は、志望順位に応じて合否判定を行います。なお、**合格圏内のうち最も志望順位の高い学科、コース1つのみを合格**とします。
  - 配点が異なる学科、コースと併願した場合は、下記の換算をし、合否判定を行います。  
 例) 第一志望:美術科洋画コース/第二志望:美術科工芸コース/第三志望:企画構想学科を併願し油彩画77点、国語80点の場合、  
 ・第一志望の洋画コースでは油彩画116点(小数点以下四捨五入)+国語80点=196点で判定します。  
 ・第二志望の工芸コース、第三志望の企画構想学科では、油彩画77点+国語80点=157点で判定します。  
 ※調査書等については、合否判定には使用せず、入学後の学修指導に関する参考資料とします。

併願について

- 3学科・コースまで併願可能です(併願の場合でも検定料は変わりません)。またその際、調査書は1通で構いません。
- 選択する科目により、併願できる学科・コースに限りがあります。詳細は左表をご確認ください。

試験時間割

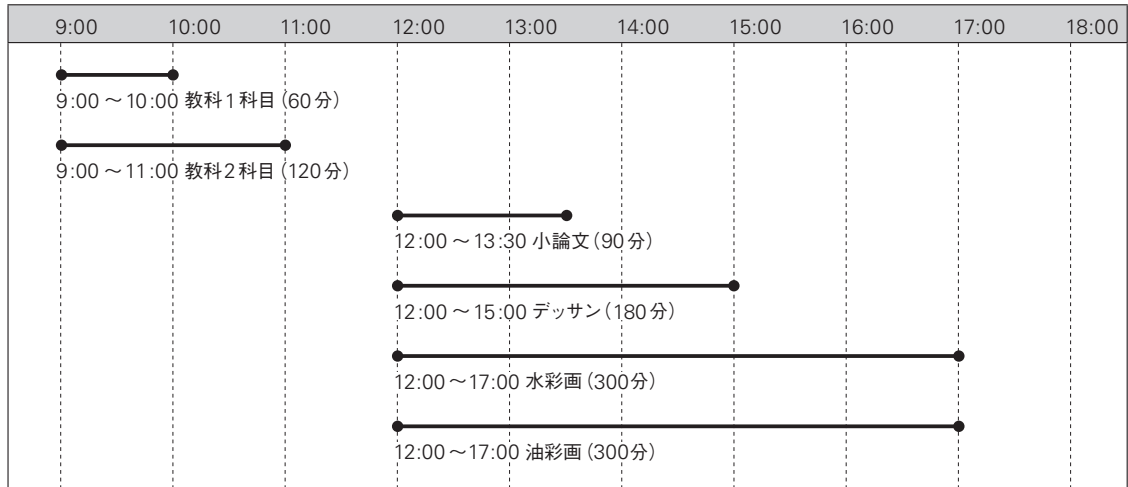

合格発表

合格発表は合否結果照会でご案内します。詳しくはインターネット出願ガイドP.12～21をご参照ください。合格者には「合格通知書」等を送付します。

入学手続

P.72～73を参照のうえ手続ください。

同時出願について

大学入学共通テスト利用入学試験 [1科目利用] と同時出願する場合は、志望学科・コース、実技科目及び試験会場が同一となります。詳細はP.8をご覧ください。なお、一般選抜入学試験 [専願型] との同時出願はできません。

# 一般選抜入学試験〔専願型〕

## 日程

出願登録期間	検定料支払期限	出願書類郵送締切日(消印有効)	試験日
2022年 1月5日(水)9:00-1月14日(金)14:00	出願登録した翌日の23:59まで (ただし、出願登録期間最終日は16:00まで)	1月14日(金)	1月31日(月)
合格発表期間	第一次入学手続締切日	第二次入学手続締切日	
2月17日(木)15:00-3月3日(木)17:00	3月3日(木)	3月10日(木)	

## 募集人数

学部	学科	募集人員
芸術学部	文化財保存修復学科	2
	歴史遺産学科	2
	美術科(日本画/洋画/版画/彫刻/工芸/テキスタイル/総合美術)	9
	文芸学科	2
デザイン工学部	プロダクトデザイン学科	2
	建築・環境デザイン学科	2
	グラフィックデザイン学科	2
	映像学科	2
	企画構想学科	2
	コミュニティデザイン学科	2

## 出願資格

- 本学への入学を強く希望し、合格した場合は入学を辞退しない者(専願者)
- 以下の項目のうち、いずれかを満たす者
  - ① 高等学校または中等教育学校を卒業した者及び2022年3月までに卒業見込みの者
  - ② 通常の課程による12年の学校教育を修了した者及び2022年3月までに修了見込みの者
  - ③ 学校教育法施行規則第150条の規定により高等学校を卒業した者と同等以上の学力があると認められる者、及び2022年3月31日までにこれに該当する見込みの者。なお、個別の出願資格審査を受けて出願しようとする者は11月29日までに本学入試広報課までお問い合わせください。
  - ④ 外国人留学生の方は「外国人留学生特別選抜試験」の出願資格に準じます。

## 出願方法

インターネットで出願してください。なお、出願手続は出願登録と検定料の支払と出願書類の郵送を期間内に行うことによって完了します。詳しくはP.12～21をご参照ください。

## 検定料

**33,000円**  
クレジットカード、コンビニ、ペイジーのいずれかの方法で納入してください。詳しくはP.12～21をご参照ください。  
※一旦納入された検定料については、受験生自身の不備なども含めいかなる理由があっても返還いたしません。



- 出願書類**
- ① Web 志願票 詳しくはインターネット出願ガイドの P.12～21をご参照ください。
- ② 調査書等  
 いずれも発行者において**厳封したもの**(開封したものは無効)を提出してください。なお、いずれの証明書も出願時より3ヶ月以内に発行したものを提出してください。  
 (1) 高等学校、中等教育学校及び高等専門学校を卒業見込みの者、または卒業した者  
 → **調査書**(高校等に発行してもらう)  
 (2) 専門学校を卒業見込みの者、大学及び短期大学を卒業見込みの者、または卒業した者  
 → **成績証明書**(所属の専門学校、大学及び短期大学に発行してもらう)と**上記(1)**または**下記(3)**  
 (3) 大学入学資格検定及び高等学校卒業程度認定試験に合格した者  
 → **合格成績証明書**  
 (4) 高等学校卒業程度認定試験に合格見込みの者  
 → **合格見込み証明書**(成績が記載されたもの)  
※高等学校等卒業後、5年以上が経過し、調査書の発行ができない場合は卒業証明書及び成績証明書を提出してください。  
 ※(3)-(4)については、免除科目がある場合は、免除を証明する書類(当該出身高等学校等の成績証明書)を提出してください。  
 ※上記証明書のうち、発行側の都合により、出願時に提出できない場合は、あらかじめ入試広報課までご相談ください。  
 ※高等学校、中等教育学校及び高等専門学校、専門学校の卒業(修了)見込み者については、後日、卒業(修了)見込み証明書の提出を求める場合があります。  
 ※出願後、各学科・コースの判断により、別途上記証明書以外の証明等の提出を求める場合があります。  
 ※外国人留学生の方は、出願資格・出願書類で別途必要になるものがあります。詳細は P.61にある「外国人留学生特別選抜試験」の記載事項に準じます。
- ③ エントリーシート 次のサイト(URL:<https://www.tuad.ac.jp/adm/information/dept>)にあるエントリーシートをダウンロードし、A4サイズで印刷してください。エントリーシート各項目毎にその様式におさまる字数でボールペンの手書きで記入してください。
- ④ 令和4年度大学入学共通テスト成績請求票(私立大学・短期大学用) **(大学入学共通テストの成績を利用する方のみ)**  
 Web 志望票の所定欄に貼付してください。**なお、過年度の成績は利用できません。**  
※必ずインターネット出願ガイドの P.12～21をご参照ください。

**試験会場** 山形会場  
※会場の所在地および交通手段は P.71を参照してください。

**受験上の注意** 注意事項については、P.72および P.74をご参照ください。

**災害時の対応、試験の延期等について** 当日および試験日まで、試験会場を設置する山形市周辺で、各種交通機関の運行に影響を及ぼすような大規模災害等が発生した場合は、試験を中止または延期する場合があります。試験実施の有無などについては、本学ホームページで告知しますので、必ずご確認ください。なお、試験の開始時刻繰り下げや延期、中止等の措置によって生じた受験生の旅費等の負担費用、その他個人的損害について、本学はその責任を一切負いません。

- 試験科目**
- 「実技科目」「教科科目」「大学入学共通テスト成績上位1科目」のいずれかと「書類審査・面接」です。
  - 学科・コースにより受験できる科目が異なりますので、下表をご確認ください。また、出題内容や携行品、受験生持参物については、P.68～70をご覧ください。
  - 「書類審査・面接」は、エントリーシートや調査書等の書類審査に面接試験の結果を加え、総合的に評価します。
  - **教科科目は試験当日に選択できます**(全教科を1冊にまとめた問題冊子を配付し、解答した教科の解答用紙のみ回収します)。また、解答は記述式となります。科目や出題範囲については P.70を参照してください。
  - 「書類審査・面接」はすべての学科・コースで実施します。

**試験科目と受験可能な学科・コース一覧**

○受験可能

試験科目	文財	歴産	日画	洋画	版画	彫刻	工芸	テキ	総美	文芸	プロ	建環	グラ	映像	企画	コミ
デッサン	○	○			○	○	○	○	○	○	○	○	○	○	○	○
小論文	○	○			○	○	○	○	○	○	○	○	○	○	○	○
水彩画			○													
油彩画				○												
教科1科目	○	○			○	○	○	○	○	○	○	○	○	○	○	○
大学入学共通テスト 成績上位1科目	○	○			○	○	○	○	○	○	○	○	○	○	○	○

- 配点** 教科科目 100点  
or  
大学入学共通テスト成績上位1科目 100点 + 書類審査・面接 100点 = 計200点  
or  
実技科目 100点
- 合否判定** ●教科科目 or 大学入学共通テスト成績上位1科目 or 実技科目 (100点満点) + 書類審査・面接 (100点満点) の合計200点満点にて判定します。
- 面接** ●面接において、自己アピールのための制作品・資料等の持ち込みを認めます (受験生自身で容易に持ち運びが可能であることが条件)。ただし、プレゼンテーションのための機材や電源等は用意しません。また、制作品・資料等は全て持参するものとし、事前に本学へ送付することはできません。  
●面接開始時刻は、選択する科目により異なります。開始時刻の20分前には試験会場に集合してください。
- 併願について** 他の学科・コースを併願することはできません。
- 試験時間割**
- 実技科目を選択した場合**
- | 9:00            | 10:00 | 11:00 | 12:00                          | 13:00                           | 14:00 | 15:00                          | 16:00 | 17:00 | 18:00 |
|-----------------|-------|-------|--------------------------------|---------------------------------|-------|--------------------------------|-------|-------|-------|
| ●—————▶ 9:00～面接 |       |       | ●—————● 12:00～13:30 小論文 (90分)  | ●—————● 12:00～15:00 デッサン (180分) |       | ●—————● 12:00～17:00 水彩画 (300分) |       |       |       |
|                 |       |       | ●—————● 12:00～17:00 油彩画 (300分) |                                 |       |                                |       |       |       |
- 教科科目を選択した場合**
- | 9:00                           | 10:00 | 11:00            | 12:00 | 13:00 | 14:00 | 15:00 | 16:00 | 17:00 | 18:00 |
|--------------------------------|-------|------------------|-------|-------|-------|-------|-------|-------|-------|
| ●—————● 9:00～10:00 教科1科目 (60分) |       | ●—————▶ 12:00～面接 |       |       |       |       |       |       |       |
- 大学入学共通テストを選択した場合**
- | 9:00 | 10:00 | 11:00 | 12:00            | 13:00 | 14:00 | 15:00 | 16:00 | 17:00 | 18:00 |
|------|-------|-------|------------------|-------|-------|-------|-------|-------|-------|
|      |       |       | ●—————▶ 12:00～面接 |       |       |       |       |       |       |
- 合格発表** 合格発表は合否結果照会でご案内します。詳しくはインターネット出願ガイド P.12～21をご参照ください。合格者には「合格通知書」等を送付します。
- 入学手続** P.72～73を参照のうえ手続ください。
- 同時出願について** 一般選抜入学試験[前期]や大学入学共通テスト利用入学試験[1科目利用]と同時に出願することはできません。
- その他** 高等学校等における部活動等の諸活動の実績や資格・検定試験等の成績を評価する際には、中止・延期となった大会や資格・検定試験等に参加できず、結果を記載できないことをもって不利益を被ることがないよう、エントリーシート、面接、調査書等をもって、学習成績だけでなく、個々の成果獲得に向けた努力のプロセスや学ぼうとする意欲を多角的・総合的に評価します。



# 一般選抜入学試験〔後期〕

## 日程

出願登録期間	検定料支払期限	出願書類郵送締切日(消印有効)	試験日
2022年 2月18日(金)9:00-3月7日(月)14:00	出願登録した翌日の23:59まで (ただし、出願登録期間最終日は16:00まで)	3月7日(月)	3月15日(火)
合格発表期間		入学手続締切日	
3月21日(祝・月)15:00-3月24日(木)17:00		3月24日(木)	

## 募集人数

学部	学科	募集人員
芸術学部	文化財保存修復学科	若干名
	歴史遺産学科	若干名
	美術科(日本画/洋画/版画/彫刻/工芸/テキスタイル/総合美術)	若干名
	文芸学科	若干名
デザイン工学部	プロダクトデザイン学科	若干名
	建築・環境デザイン学科	若干名
	グラフィックデザイン学科	若干名
	映像学科	若干名
	企画構想学科	若干名
	コミュニティデザイン学科	若干名

※募集人員は、一般選抜入学試験〔後期・面接型〕、及び大学入学共通テスト利用入試〔2科目利用 後期〕を合算したものです。

## 出願資格

●以下の項目のうち、いずれかを満たす者

- ①高等学校または中等教育学校を卒業した者及び2022年3月までに卒業見込みの者
- ②通常の課程による12年の学校教育を修了した者及び2022年3月までに修了見込みの者
- ③学校教育法施行規則第150条の規定により高等学校を卒業した者と同等以上の学力があると認められる者、及び2022年3月31日までにこれに該当する見込みの者。なお、個別の出願資格審査を受けて出願しようとする者は12月23日までに本学入試広報課までお問い合わせください。
- ④外国人留学生の方は「外国人留学生特別選抜試験」の出願資格に準じます。

## 出願方法

インターネットで出願してください。なお、出願手続は出願登録と検定料の支払と出願書類の郵送を期間内に行うことによって完了します。詳しくはP12～21をご参照ください。

## 検定料

15,000円

クレジットカード、コンビニ、ペイジーのいずれかの方法で納入してください。詳しくはP12～21をご参照ください。

※一旦納入された検定料については、受験生自身の不備なども含めいかなる理由があっても返還いたしません。

## 出願書類

- ① Web 志願票 詳しくはインターネット出願ガイドのP.12～21をご参照ください。
- ② 調査書等 いずれも発行者において**厳封したもの**(開封したものは無効)を提出してください。なお、いずれの証明書も出願時より3ヶ月以内に発行したものを提出してください。
  - (1) 高等学校、中等教育学校及び高等専門学校を卒業見込みの者、または卒業した者  
→ **調査書**(高校等に発行してもらう)
  - (2) 専門学校を卒業見込みの者、大学及び短期大学を卒業見込みの者、または卒業した者  
→ **成績証明書**(所属の専門学校、大学及び短期大学に発行してもらう)と**上記(1)**または**下記(3)**
  - (3) 大学入学資格検定及び高等学校卒業程度認定試験に合格した者  
→ **合格成績証明書**
  - (4) 高等学校卒業程度認定試験に合格見込みの者  
→ **合格見込み証明書**(成績が記載されたもの)

※高等学校等卒業後、5年以上が経過し、調査書の発行ができない場合は卒業証明書及び成績証明書を提出してください。

※(3)・(4)については、免除科目がある場合は、免除を証明する書類(当該出身高等学校等の成績証明書)を提出してください。

※上記証明書のうち、発行側の都合により、出願時に提出できない場合は、あらかじめ入試広報課までご相談ください。

※高等学校、中等教育学校及び高等専門学校、専門学校の卒業(修了)見込み者については、後日、卒業(修了)見込み証明書の提出を求める場合があります。

※出願後、各学科・コースの判断により、別途上記証明書以外の証明等の提出を求める場合があります。

※外国人留学生の方は、出願資格・出願書類で別途必要になるものがあります。詳細はP61にある「外国人留学生特別選抜試験」の記載事項に準じます。

※必ずインターネット出願ガイドのP.12～21をご参照ください。

**試験会場**

山形会場／東京会場

※東京会場は「外苑キャンパス」です。会場の所在地及び交通手段はP71を参照してください。志願状況等により、急遽、上記以外の試験会場を追加または変更する場合があります。この場合は、該当者に別途通知します。

**受験上の注意**

注意事項については、P.72 および P.74 をご参照ください。

**災害時の対応、試験の延期等について**

当日および試験日までに、試験会場を設置する各都市周辺で、各種交通機関の運行に影響を及ぼすような大規模災害等が発生した場合は、試験を中止または延期する場合があります。試験実施の有無などについては、本学ホームページで告知しますので、必ずご確認ください。なお、試験の開始時刻繰り下げや延期、中止等の措置によって生じた受験生の旅費等の負担費用、その他個人的損害について、本学はその責任を一切負いません。

**試験科目**

- 「実技科目」です。
- 学科・コースにより受験できる科目が異なりますので、下表をご確認ください。また、出題内容や携行品、受験生持参物については、P.68～70をご覧ください。

**試験科目と受験可能な学科・コース一覧**

○受験可能

試験科目	文財	歴産	日画	洋画	版画	彫刻	工芸	テキ	総美	文芸	プロ	建環	グラ	映像	企画	コミ
デッサン	○	○			○	○	○	○	○	○	○	○	○	○	○	○
小論文	○	○			○	○	○	○	○	○	○	○	○	○	○	○
水彩画 ※1	○	○	○	○	○	○	○	○	○	○	○	○	○	○	○	○
油彩画 ※2	○	○	○	○	○	○	○	○	○	○	○	○	○	○	○	○

※1. 水彩画を選択する場合は第一志望から第三志望のいずれかで、必ず日本画コースを志望してください。  
 ※2. 油彩画を選択する場合は第一志望から第三志望のいずれかで、必ず洋画コースを志望してください。

**配点**

実技科目 100点

**合否判定**

- 他学科・コースとの併願の際は、希望順位に応じて合否判定を行います。なお、**合格圏内のうち最も志望順位の高い学科・コース1つのみを合格**とします。
- ※調査書等については、合否判定には使用せず、入学後の学修指導に関する参考資料とします。

**併願について**

- 3学科・コースまで併願可能です(併願の場合でも検定料は変わりません)**。またその際、調査書は1通で構いません。
- 選択する科目により、併願できる学科・コースに限りがあります。詳細は上表をご確認ください。

**試験時間割**

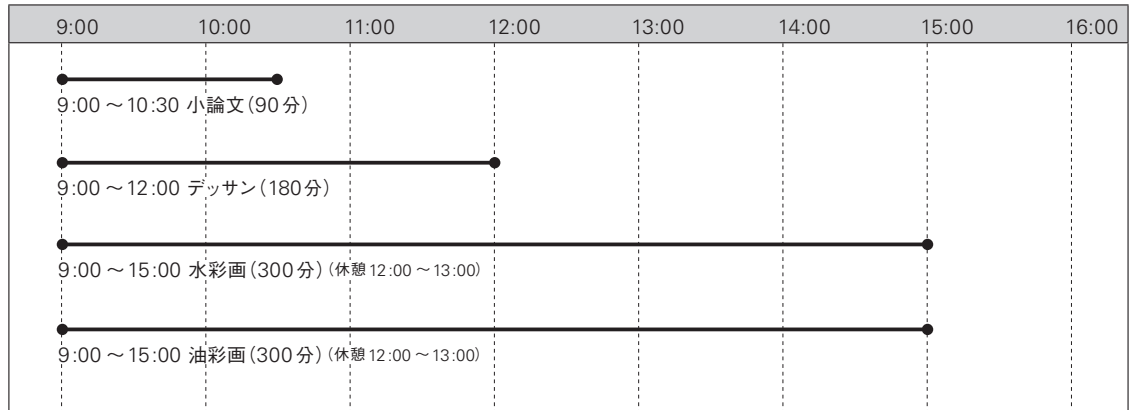

**合格発表**

合格発表は合否結果照会でご案内します。詳しくはインターネット出願ガイドP.12～21をご参照ください。合格者には「合格通知書」等を送付します。

**入学手続**

P.72～73を参照のうえ手続きください。

**同時出願について**

- 一般選抜入試〔面接型〕と同時に出願することはできません。

# 一般選抜入学試験〔面接型〕

## 日程

出願登録期間	検定料支払期限	出願書類郵送締切日(消印有効)	接続テスト日時
2022年 2月18日(金)9:00-2月25日(金)14:00	出願登録した翌日の23:59まで (ただし、出願登録期間最終日は16:00まで)	2月25日(金)	3月3日(木)or3月4日(金) 17:00-20:00
試験日	合格発表期間	入学手続締切日	
3月15日(火)	3月21日(祝・月)15:00-3月24日(木)17:00	3月24日(木)	

## 募集人数

学部	学科	募集人員
芸術学部	文化財保存修復学科	若干名
	歴史遺産学科	若干名
	美術科(版画/彫刻/工芸/テキスタイル/総合美術)	若干名
	文芸学科	若干名
デザイン工学部	プロダクトデザイン学科	若干名
	建築・環境デザイン学科	若干名
	グラフィックデザイン学科	若干名
	映像学科	若干名
	企画構想学科	若干名
	コミュニティデザイン学科	若干名

※募集人員は、一般選抜入学試験〔後期・面接型〕、及び大学入学共通テスト利用入試〔2科目利用 後期〕を合算したものです。

※美術科日本画コース及び洋画コースを志望することはできません。

## 出願資格

●以下の項目のうち、いずれかを満たす者

- ①高等学校または中等教育学校を卒業した者及び2022年3月までに卒業見込みの者
- ②通常の課程による12年の学校教育を修了した者及び2022年3月までに修了見込みの者
- ③学校教育法施行規則第150条の規定により高等学校を卒業した者と同等以上の学力があると認められる者、及び2022年3月31日までにこれに該当する見込みの者。なお、個別の出願資格審査を受けて出願しようとする者は**12月23日まで**に本学入試広報課までお問い合わせください。
- ④外国人留学生の方は「外国人留学生特別選抜試験」の出願資格に準じます。

## 出願方法

インターネットで出願してください。なお、出願手続は出願登録と検定料の支払と出願書類の郵送を期間内に行うことによって完了します。詳しくはP.12～21をご参照ください。

## 検定料

**33,000円**

クレジットカード、コンビニ、ペイジーのいずれかの方法で納入してください。詳しくはP.12～21をご参照ください。

※一旦納入された検定料については、受験生自身の不備なども含めいかなる理由があっても返還いたしません。

出願書類	<p>① Web 志願票 詳しくはインターネット出願ガイドの P.12～21をご参照ください。</p> <p>② 調査書等 いずれも発行者において<b>厳封したもの</b>(開封したものは無効)を提出してください。なお、いずれの証明書も出願時より3ヶ月以内に発行したものを提出してください。</p> <p>(1) 高等学校、中等教育学校及び高等専門学校を卒業見込みの者、または卒業した者 → <b>調査書</b>(高校等に発行してもらう)</p> <p>(2) 専門学校を卒業見込みの者、大学及び短期大学を卒業見込みの者、または卒業した者 → <b>成績証明書</b>(所属の専門学校、大学及び短期大学に発行してもらう)と<b>上記(1)</b>または<b>下記(3)</b></p> <p>(3) 大学入学資格検定及び高等学校卒業程度認定試験に合格した者 → <b>合格成績証明書</b></p> <p>(4) 高等学校卒業程度認定試験に合格見込みの者 → <b>合格見込み証明書</b>(成績が記載されたもの)</p> <p><small>※高等学校等卒業後、5年以上が経過し、調査書の発行ができない場合は卒業証明書及び成績証明書を提出してください。 ※(3)-(4)については、免除科目がある場合は、免除を証明する書類(当該出身高等学校等の成績証明書)を提出してください。 ※上記証明書のうち、発行側の都合により、出願時に提出できない場合は、あらかじめ入試広報課までご相談ください。 ※高等学校、中等教育学校及び高等専門学校、専門学校の卒業(修了)見込み者については、後日、卒業(修了)見込み証明書の提出を求める場合があります。 ※出願後、各学科・コースの判断により、別途上記証明書以外の証明等の提出を求める場合があります。 ※外国人留学生の方は、出願資格・出願書類で別途必要になるものがあります。詳細は P.61にある「外国人留学生特別選抜試験」の記載事項に準じます。</small></p> <p>③ エントリーシート 次のサイト(URL:<a href="https://www.tuad.ac.jp/adm/information/dept">https://www.tuad.ac.jp/adm/information/dept</a>)にあるエントリーシートをダウンロードし、A4サイズで印刷してください。エントリーシートは各項目毎にその様式におさまる字数でボールペンの手書きで記入してください。なお、複数学科・コースと併願する場合には、第一志望学科・コースを想定して記入し、志望学科の欄には第一志望学科・コース名を記入してください。 <small>※面接試験は、第一志望学科・コースのみ行います。</small></p> <p>④ 誓約書 オンライン試験参加にあたっての誓約書となります。上記のエントリーシートと同様、次のサイト(URL:<a href="https://www.tuad.ac.jp/adm/information/dept">https://www.tuad.ac.jp/adm/information/dept</a>)にある誓約書をダウンロードし、A4サイズで印刷の上、ボールペンで日付・記名欄に手書きで記入し、出願書類に同封して提出してください。</p> <p><small>※必ずインターネット出願ガイドの P.12～21をご参照ください。</small></p>
試験会場	一般選抜入学試験[面接型]はオンラインでの試験実施となります。そのため、 <b>大学施設を会場とした試験は実施いたしません。</b>
受験上の注意	注意事項については、P.72 および P.74をご参照ください。
災害時における試験の延期等について	当日および試験日まで、試験会場を設置する山形市周辺で、各種交通機関の運行に影響を及ぼすような大規模災害等が発生した場合は、試験を中止または延期する場合があります。試験実施の有無などについては、本学ホームページで告知しますので、必ずご確認ください。なお、試験の開始時刻繰り下げや延期、中止等の措置によって生じた受験生の旅費等の負担費用、その他個人的損害について、本学はその責任を一切負いません。
試験科目	<ul style="list-style-type: none"> <li>● 「書類審査・面接」です。</li> <li>● 「書類審査」の対象となる提出書類は、エントリーシートおよび調査書等です。</li> <li>● 「書類審査・面接」は、エントリーシートや調査書等の書類審査に面接試験の結果を加え、総合的に評価します。</li> </ul>
配点	書類審査・面接 100点
合否判定	● 他学科・コースとの併願の際は、希望順位に応じて合否判定を行います。なお、 <b>合格圏内のうち最も志望順位の高い学科・コース1つのみを合格</b> とします。
併願について	● <b>3学科・コースまで併願可能です(併願の場合でも検定料は変わりません)</b> 。また、その際調査書及びエントリーシートは1通で構いません。
合格発表	合格発表は合否結果照会でご案内します。詳しくはインターネット出願ガイド P.12～21をご参照ください。合格者には「合格通知書」等を送付します。
入学手続	P.72～73を参照のうえ手続ください。
オンライン面接について	<ul style="list-style-type: none"> <li>● 複数学科・コースを併願した場合、<b>面接は第一志望学科・コースで行います。</b></li> <li>● 面接に際して、自己アピールのための資料等がある場合にはデータにて事前に提出することを認めます。ただし、PDF データであることが条件です。なお、「作品」を提出したい場合、作品現物の提出は受け付けませんので、当該作品の写真を PDF データに組み込んでください。</li> <li>● PDF データ作成にあたっては、様式は任意ですが<b>表紙とファイル名に必ず「出願登録番号」と「氏名」を記入</b>してください。 <small>※出願登録番号はログイン後の「学校一覧」で「東北芸術工科大学」をクリックし、「出願内容一覧」をクリックすることで確認できます。詳しくはインターネット出願ガイド P.12～21をご参照ください。</small></li> <li>● PDF データを提出する場合は、<b>2月25日(金)</b>までに入試広報課(下記アドレス)へメールで送付ください。データ容量が 25MB 以上の場合は、任意のオンラインストレージサービスを使用して送付ください。試験当日は、本データを確認しながら面接を行います。</li> </ul> <p>(東北芸術工科大学 入試広報課 メールアドレス) <a href="mailto:admission@aga.tuad.ac.jp">admission@aga.tuad.ac.jp</a></p>

オンラインでの面接に参加するにあたり、以下の点に留意して接続テストの前日までに準備をお願いいたします。また、次のサイト (URL:<https://www.tuad.ac.jp/adm/information/dept>)にある「Zoom 操作の手引き」も参考にしてください。

#### ○事前準備のお願い

①自身を撮影することのできるカメラが搭載された以下の通信端末をご自身でご準備ください。

- ・パソコン
- ・スマートフォン
- ・タブレット

※ Web カメラを外付けし、自身を撮影する場合には、必ず動作確認を行ってください。

②通信端末と併せて、以下の機材・環境もご自身でご準備ください。

- ・イヤホンまたはヘッドホン ※有線の機材を推奨します。
  - ・Wi-Fi 環境 ※スマートフォンの回線は、インターネットの接続が安定しないため、できる限り Wi-Fi の使用をお願いいたします。
- ※パソコンを利用される場合には有線 LAN の利用を推奨いたします。

③面接では Web 会議サービス「Zoom」を活用しますので、「Zoom」利用のための準備をお願いいたします。

※ Web 会議サービス「Zoom」に関するサービスの詳細は、次のページを参照ください (<https://zoom.us/jp-jp/meetings.html>)

・パソコンをご利用の場合

「Zoom」は、アプリをインストールしなくても利用可能ですが、できる限り「Zoom」アプリをインストールしてください。

※Zoom アプリは以下より無料でダウンロードできます。以下ページにある「ミーティング用クライアント」のアプリをダウンロードしてください。

<https://zoom.us/download>

・スマートフォン、タブレットをご利用の場合

お使いの端末にしたがい、各アプリ提供プラットフォームを利用し、アプリのダウンロード・インストールをお願いいたします。

※初回起動時に、マイク、カメラについてのアクセスが問われることがあります。その場合は、「許可」を選択してください。

※ iPhone の場合

「App Store」にアクセスし、「ZOOM Cloud Meetings」を検索し、インストールを行ってください。

※ Android スマホの場合

「Play ストア」にアクセスし、「ZOOM Cloud Meetings」を検索し、インストールを行ってください。

なお、今回の試験でのみ Zoom を使用する場合、Zoom のアカウント取得は必要ありません。また、Zoom を初めて利用する方は、以下サービス元が提供するテスト用の Web サイトから事前にテストを行い、問題無く接続できるよう調整をしておいてください。

<https://zoom.us/test>

#### ○「接続テスト」について

本番試験の前に、インターネットの通信接続環境の確認および Zoom の動作確認のための「接続テスト」を行います。「接続テスト」は、**3月3日(木)～3月4日(金)の17:00～20:00の間で個別に実施**させていただく予定です。なお、日時はこちらで指定させていただきますので、当該時刻になりましたら指定の方法でアクセスし、動作確認を行ってください。本学より指定する日時で都合が悪い場合には大学入試広報課までご連絡ください。連絡なく、「接続テスト」に参加されなかった場合には、試験当日に接続できないなどの不具合が発生しても、大学としてはその責任は負いかねますので、ご了承ください。また受験票も接続テスト当日までに印刷しておいてください。詳細は、**3月2日(水)までに**出願時に登録いただいたメールアドレスへ個別にご連絡いたします。

#### ○オンライン面接試験当日について

①以下の注意事項を確認してください。

- ・当日の集合時刻と面接開始時刻は3月7日(月)までにメールでお知らせします。なお、面接時間の変更はできません。
- ・当日の午前9:00に、個別に案内する「Zoom」のミーティングルームに入室してください。諸事項を連絡した後、個々の面接対応へ移行します。なお、個別の案内については、出願後に実施する通信確認のための「接続テスト」終了後に、出願時に登録いただいたメールアドレスへ案内いたします。
- ・午前9:00の集合ならびに面接への参加に際しては、指定時間の**5分前より接続してください。5分前より前の入室は、受験生の取り違え等が起きる恐れがありますので、必ず時間厳守**をお願いします。  
例)11:30より面接開始の場合は11:25より接続してください。
- ・受験される部屋について、所属学校など自宅以外での受験も可能としますが、自身以外が居合わせるような公共の場での試験参加は認めません。また、保護者や友人、高校の教員などが同じ部屋にいることも認めません。必ず周囲に誰もいない(誰も来ない)個室空間であることを確認し、受験生のみで試験を実施してください。
- ・当日は、「接続テスト」にて事前確認を行った通信環境、通信端末を利用し、接続確認の取れていない機器や端末は使用しないでください。
- ・「Zoom」アプリは、定期的にバージョンが更新されています。最新版以外では不具合が起こることもあるため、必ず当日まで最新の状態にアップデートしてください。
- ・「Zoom」使用時にバーチャル背景の使用は禁止します。
- ・必ずイヤホンやヘッドホンを使用し、パソコンやスマートフォン等から聞こえる音声が外部に漏れないようにしてください。
- ・指定時間を5分過ぎても接続が開始されない(ミーティングが開始されない)場合は、**入試広報課まで必ず電話をしてください。**なお、指定時間を5分過ぎても接続されず、連絡もない場合は欠席扱いとなりますので、ご注意ください。
- ・オンライン面接試験当日に必要となりますので、必ず受験票を印刷しておいてください。



- ②万一、通信接続環境が切れた場合は、出願時に登録いただいている電話番号に連絡をすることがあります。そのため、オンライン選考当日に必ずつながる電話番号を出願時にご登録ください。なお、不具合が発生した際に、大学からの電話がない場合には、以下の連絡先に電話をしてください。

〈東北芸術工科大学 入試広報課：023-627-2011〉

※「接続テスト」に参加した上で、オンライン面接試験当日において、受験生の責ではない通信環境の不具合等が生じ、試験の続行が困難になった場合は、当日の面接時間繰り下げて選考を行う場合があります。

- ③その他、以下の点について予めご理解ください。

- ・オンライン面接試験時は、不正行為確認のため、大学側で録音・録画を行います。録音・録画した内容は試験以外には使用いたしません。
- ・受験生側からの撮影・録音・録画行為を一切禁止します。撮影・録音・録画行為が判明した場合には不正とみなし、不合格となる場合があります。
- ・本入試の出願に際しては、「誓約書」への同意を必須とします。「誓約書」は出願書類に同封して提出してください。なお、誓約事項は以下となります。
  - \* 試験中に不正行為および、不正と疑われる行為を行わないことを誓います。
  - \* 不正行為の確認のため、試験が録画されることを了承します。
  - \* 他者と協力できない環境下で試験を受験することを誓います。
  - \* 試験の内容を撮影・録音・録画しないことを誓います。
  - \* 試験の内容を第三者へ一切口外しないことを誓います。
  - \* 万一、不正行為が確認された場合には、入学を取り消されることに異議ありません。

#### その他

高等学校等における部活動等の諸活動の実績や資格・検定試験等の成績を評価する際には、中止・延期となった大会や資格・検定試験等に参加できず、結果を記載できないことをもって不利益を被ることがないように、エントリーシート、面接、調査書等をもって、学習成績だけでなく、個々の成果獲得に向けた努力のプロセスや学ぼうとする意欲を多角的・総合的に評価します。

#### 同時出願について

- 一般選抜入試【後期】と同時に出願することはできません。

## 大学入学共通テスト利用入学試験

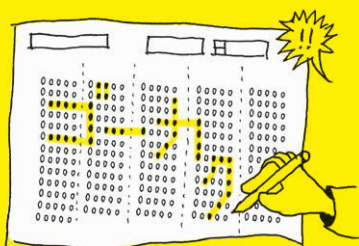

### 大学入学共通テスト利用入学試験 [1科目利用]

⇒P.51

●試験内容



試験内容は「大学入学共通テスト成績上位1科目」と「小論文 or 実技科目」です。

3学科・コースまで併願できます。(検定料は変わりません)

他の試験と同時に出願することができます。詳しくはP.8をご覧ください。

### 大学入学共通テスト利用入学試験 [2科目利用 前期・後期]

⇒P.54

●試験内容



試験内容は「大学入学共通テスト成績上位2科目」のみです。個別試験はありません。

3学科・コースまで併願できます。(検定料は変わりません)

他の試験と同時に出願することができます。詳しくはP.8をご覧ください。

# 大学入学共通テスト利用入学試験 [1科目利用]

## 日程

出願登録期間	検定料支払期限	出願書類郵送締切日(消印有効)	試験日
2022年 1月5日(水)9:00-1月21日(金)14:00	出願登録した翌日の23:59まで (ただし、出願登録期間最終日は16:00まで)	1月21日(金)	1月31日(月)
合格発表期間	第一次入学手続締切日	第二次入学手続締切日	
2月17日(木)15:00-3月3日(木)17:00	3月3日(木)	3月10日(木)	

## 募集人数

学部	学科	募集人員
芸術学部	文化財保存修復学科	8
	歴史遺産学科	11
	美術科(日本画/洋画/版画/彫刻/工芸/テキスタイル/総合美術)	41
	文芸学科	11
デザイン工学部	プロダクトデザイン学科	15
	建築・環境デザイン学科	14
	グラフィックデザイン学科	11
	映像学科	14
	企画構想学科	12
	コミュニティデザイン学科	6

※募集人員は、一般選抜入学試験[前期]、大学入学共通テスト利用入試[1科目利用]、及び大学入学共通テスト利用入試[2科目利用 前期]を合算したものです。

## 出願資格

●以下の項目のうち、いずれかを満たす者

- ①高等学校または中等教育学校を卒業した者及び2022年3月までに卒業見込みの者
- ②通常の課程による12年の学校教育を修了した者及び2022年3月までに修了見込みの者
- ③学校教育法施行規則第150条の規定により高等学校を卒業した者と同等以上の学力があると認められる者、及び2022年3月31日までにこれに該当する見込みの者。なお、個別の出願資格審査を受けて出願しようとする者は11月29日までに本学入試広報課までお問い合わせください。
- ④外国人留学生の方は「外国人留学生特別選抜試験」の出願資格に準じます。

## 出願方法

インターネットで出願してください。なお、出願手続は出願登録と検定料の支払と出願書類の郵送を期間内に行うことによって完了します。詳しくはP.12～21をご参照ください。

※大学入学共通テスト利用入学試験[1科目利用]と一般選抜入学試験[前期]の科目は、同一日程で同じ出題となるため同時出願することができます。その際、志望学科・コース、実技科目及び試験会場は全て同一となります。

## 検定料

15,000円

クレジットカード、コンビニ、ペイジーのいずれかの方法で納入してください。詳しくはP.12～21をご参照ください。

※一旦納入された検定料については、受験生自身の不備なども含めいかなる理由があっても返還いたしません。

**出願書類**

- ① Web 志願票 詳しくはインターネット出願ガイドの P.12～21をご参照ください。
- ② 調査書等  
 いずれも発行者において**厳封したもの**(開封したものは無効)を提出してください。なお、いずれの証明書も出願時より3ヶ月以内に発行したものを提出してください。  
 (1) 高等学校、中等教育学校及び高等専門学校を卒業見込みの者、または卒業した者  
 → **調査書**(高校等に発行してもらう)  
 (2) 専門学校を卒業見込みの者、大学及び短期大学を卒業見込みの者、または卒業した者  
 → **成績証明書**(所属の専門学校、大学及び短期大学に発行してもらう)と**上記(1)**または**下記(3)**  
 (3) 大学入学資格検定及び高等学校卒業程度認定試験に合格した者  
 → **合格成績証明書**  
 (4) 高等学校卒業程度認定試験に合格見込みの者  
 → **合格見込み証明書**(成績が記載されたもの)
- ※高等学校等卒業後、5年以上が経過し、調査書の発行ができない場合は卒業証明書及び成績証明書を提出してください。  
 ※(3)-(4)については、免除科目がある場合は、免除を証明する書類(当該出身高等学校等の成績証明書)を提出してください。  
 ※上記証明書のうち、発行側の都合により、出願時に提出できない場合は、あらかじめ入試広報課までご相談ください。  
 ※高等学校、中等教育学校及び高等専門学校、専門学校の卒業(修了)見込み者については、後日、卒業(修了)見込み証明書の提出を求める場合があります。  
 ※出願後、各学科・コースの判断により、別途上記証明書以外の証明等の提出を求める場合があります。  
 ※外国人留学生の方は、出願資格・出願書類で別途必要になるものがあります。詳細は P.61にある「外国人留学生特別選抜試験」の記載事項に準じます。
- ③ 令和4年度大学入学共通テスト成績請求票(私立大学・短期大学用)  
 Web 志願票の所定欄に貼付してください。**なお過年度の成績は利用できません。**
- ※必ずインターネット出願ガイドの P.12～21をご参照ください。

**試験会場**

山形会場／東京会場／札幌会場／仙台会場  
 ※会場は一般選抜入学試験[前期]と同じです。会場の所在地および交通手段は P.71を参照してください。「水彩画」と「油彩画」の試験は、山形・東京・札幌の3会場でのみ実施します。仙台会場では受験できませんので注意してください。志願状況等により、急遽、上記以外の試験会場を追加または変更する場合があります。この場合は、該当者に別途通知します。

**受験上の注意**

注意事項については、P.72および P.74をご参照ください。

**災害時の対応、試験の延期等について**

当日および試験日まで、試験会場を設置する各都市周辺で、各種交通機関の運行に影響を及ぼすような大規模災害等が発生した場合は、試験を中止または延期する場合があります。試験実施の有無などについては、本学ホームページで告知しますので、必ずご確認ください。なお、試験の開始時刻繰り下げや延期、中止等の措置によって生じた受験生の旅費等の負担費用、その他個人的損害について、本学はその責任を一切負いません。

**試験科目**

「大学入学共通テスト成績上位1科目」と「実技科目」です。  
 ●学科・コースにより受験できる科目が異なりますので、下表をご確認ください。出題内容や携行品、受験生持参物については、P.68～70をご覧ください。

**試験科目と受験可能な学科・コース一覧**

○受験可能

試験科目	文財	歴産	日画	洋画	版画	彫刻	工芸	テキ	総美	文芸	プロ	建環	グラ	映像	企画	コミ
大学入学共通テスト 成績上位1科目 + デッサン	○	○			○	○	○	○	○	○	○	○	○	○	○	○
大学入学共通テスト 成績上位1科目 + 小論文	○	○			○	○	○	○	○	○	○	○	○	○	○	○
大学入学共通テスト 成績上位1科目 + 水彩画 ※1	○	○	○	○	○	○	○	○	○	○	○	○	○	○	○	○
大学入学共通テスト 成績上位1科目 + 油彩画 ※2	○	○	○	○	○	○	○	○	○	○	○	○	○	○	○	○

※1. 水彩画を選択する場合は第一志望から第三志望のいずれかで、必ず日本画コースを志望してください。  
 ※2. 油彩画を選択する場合は第一志望から第三志望のいずれかで、必ず洋画コースを志望してください。

**配点**

大学入学共通テスト成績上位1科目 100点 + 実技科目 100点 = 計200点  
 (日本画・洋画コースのみ 150点) (日本画・洋画コースのみ 250点)

**合否判定**

- 大学入学共通テスト成績上位1科目(100点満点) + 実技科目(100点満点)の合計200点満点にて判定します。日本画、洋画コースのみ大学入学共通テスト成績上位1科目(100点満点) + 実技科目(150点満点)の合計250点満点にて判定します。
- 他学科・コースとの併願の際は、志望順位に応じて合否判定を行います。なお、**合格圏内のうち最も志望順位の高い学科・コース1つのみを合格**とします。
- 配点が異なる学科、コースと併願した場合は、下記の換算をし、合否判定を行います。  
 例) 第一志望：美術科洋画コース／第二志望：美術科工芸コース／第三志望：企画構想学科を併願し油彩画77点・大学入学共通テスト成績上位1科目80点の場合、  
 ・第一志望の洋画コースでは油彩画116点(小数点以下四捨五入) + 大学入学共通テスト成績上位1科目80点 = 196点で判定します。  
 ・第二志望の工芸コース、第三志望の企画構想学科では、油彩画77点 + 大学入学共通テスト成績上位1科目80点 = 157点で判定します。  
 ※調査書等については、合否判定には使用せず、入学後の学修指導に関する参考資料とします。

併願について

- 3学科・コースまで併願可能です(併願の場合でも検定料は変わりません)。またその際、調査書は1通で構いません。
- 選択する科目により、併願できる学科・コースに限りがあります。詳細は左表をご確認ください。

試験時間割

9:00	10:00	11:00	12:00	13:00	14:00	15:00	16:00	17:00	18:00	
			●	●						
			12:00～13:30 小論文(90分)							
			●		●					
			12:00～15:00 デッサン(180分)							
			●					●		
			12:00～17:00 水彩画(300分)							
			●					●		
			12:00～17:00 油彩画(300分)							

合格発表

合格発表は合否結果照会でご案内します。詳しくはインターネット出願ガイド P.12～21をご参照ください。合格者には「合格通知書」等を送付します。

入学手続

P.72～73を参照のうえ手続きください。

同時出願について

- 一般選抜入試[前期]と同時出願する場合は、志望学科・コース、実技科目及び試験会場が同一となります。
- 一般選抜入試[専願型]と同時出願することはできません。
- 詳細は P.8をご覧ください。

# 大学入学共通テスト利用入学試験 [2科目利用 前期・後期]

## 前期日程

出願登録期間	検定料支払期限	出願書類郵送締切日(消印有効)	試験日
2022年 1月5日(水)9:00-1月24日(月)14:00	出願登録した翌日の23:59まで (ただし、出願登録期間最終日は16:00まで)	1月24日(月)	個別試験なし
合格発表期間	第一次入学手続締切日	第二次入学手続締切日	
2月17日(木)15:00-3月3日(木)17:00	3月3日(木)	3月10日(木)	

## 後期日程

出願登録期間	検定料支払期限	出願書類郵送締切日(消印有効)	試験日
2022年 2月18日(金)9:00-3月7日(月)14:00	出願登録した翌日の23:59まで (ただし、出願登録期間最終日は16:00まで)	3月7日(月)	個別試験なし
合格発表期間		入学手続締切日	
3月21日(祝・月)15:00-3月24日(木)17:00		3月24日(木)	

## 募集人数

### 前期

学部	学科	募集人員
芸術学部	文化財保存修復学科	8
	歴史遺産学科	11
	美術科(版画/彫刻/工芸/テキスタイル/総合美術)	41
	文芸学科	11
デザイン工学部	プロダクトデザイン学科	15
	建築・環境デザイン学科	14
	グラフィックデザイン学科	11
	映像学科	14
	企画構想学科	12
	コミュニティデザイン学科	6

※募集人員は、一般選抜入学試験[前期]、大学入学共通テスト利用入試[1科目利用]、及び大学入学共通テスト利用入試[2科目利用 前期]を合算したものです。

### 後期

学部	学科	募集人員
芸術学部	文化財保存修復学科	若干名
	歴史遺産学科	若干名
	美術科(版画/彫刻/工芸/テキスタイル/総合美術)	若干名
	文芸学科	若干名
デザイン工学部	プロダクトデザイン学科	若干名
	建築・環境デザイン学科	若干名
	グラフィックデザイン学科	若干名
	映像学科	若干名
	企画構想学科	若干名
	コミュニティデザイン学科	若干名

※募集人員は、一般選抜入学試験[後期・面接型]、及び大学入学共通テスト利用入試[2科目利用 後期]を合算したものです。

出願資格	<ul style="list-style-type: none"> <li>●以下の項目のうち、いずれかを満たす者 <ul style="list-style-type: none"> <li>①高等学校または中等教育学校を卒業した者及び2022年3月までに卒業見込みの者</li> <li>②通常の課程による12年の学校教育を修了した者及び2022年3月までに修了見込みの者</li> <li>③学校教育法施行規則第150条の規定により高等学校を卒業した者と同等以上の学力があると認められる者、及び2024年3月31日までにこれに該当する見込みの者。なお、個別の出願資格審査を受けて出願しようとする者は<b>前期は11月29日まで、後期は12月23日まで</b>に本学入試広報課までお問い合わせください。</li> <li>④外国人留学生の方は「外国人留学生特別選抜試験」の出願資格に準じます。</li> </ul> </li> </ul>
出願方法	インターネットで出願してください。なお、出願手続は出願登録と検定料の支払と出願書類の郵送を期間内に行うことによって完了します。詳しくはP.12～21をご参照ください。
検定料	<b>15,000円</b> クレジットカード、コンビニ、ペイジーのいずれかの方法で納入してください。詳しくはP.12～21をご参照ください。 <small>※一旦納入された検定料については、受験生自身の不備なども含めいかなる理由があっても返還いたしません。</small>
出願書類	<p>① Web 志願票  詳しくはインターネット出願ガイドの P.12～21をご参照ください。</p> <p>② 調査書等  いずれも発行者において<b>厳封したもの</b>(開封したものは無効)を提出してください。なお、いずれの証明書も出願時より3ヶ月以内に発行したものを提出してください。</p> <p>(1) 高等学校、中等教育学校及び高等専門学校を卒業見込みの者、または卒業した者 → <b>調査書</b>(高校等に発行してもらう)</p> <p>(2) 専門学校を卒業見込みの者、大学及び短期大学を卒業見込みの者、または卒業した者 → <b>成績証明書</b>(所属の専門学校、大学及び短期大学に発行してもらう)と<b>上記(1)</b>または<b>下記(3)</b></p> <p>(3) 大学入学資格検定及び高等学校卒業程度認定試験に合格した者 → <b>合格成績証明書</b></p> <p>(4) 高等学校卒業程度認定試験に合格見込みの者 → <b>合格見込み証明書</b>(成績が記載されたもの)</p> <p><small>※高等学校等卒業後、5年以上が経過し、調査書の発行ができない場合は卒業証明書及び成績証明書を提出してください。          ※(3)・(4)については、免除科目がある場合は、免除を証明する書類(当該出身高等学校等の成績証明書)を提出してください。          ※上記証明書のうち、発行側の都合により、出願時に提出できない場合は、あらかじめ入試広報課までご相談ください。          ※高等学校、中等教育学校及び高等専門学校、専門学校の卒業(修了)見込み者については、後日、卒業(修了)見込み証明書の提出を求める場合があります。          ※出願後、各学科・コースの判断により、別途上記証明書以外の証明等の提出を求める場合があります。          ※外国人留学生の方は、出願資格・出願書類で別途必要になるものがあります。詳細はP.61にある「外国人留学生特別選抜試験」の記載事項に準じます。</small></p> <p>③ 令和4年度大学入学共通テスト成績請求票(私立大学・短期大学用)            Web 志願票の所定欄に貼付してください。<b>なお過年度の成績は利用できません。</b>  <small>※必ずインターネット出願ガイドのP.12～21をご参照ください。</small></p>
受験上の注意	注意事項については、P.72 および P.74 をご参照ください。
試験科目	「大学入学共通テスト成績上位2科目」です。
併願について	<b>3学科・コースまで併願できます(併願の場合でも検定料は変わりません)。</b> またその際、調査書等は1通で構いません。
配点	大学入学共通テスト成績上位2科目 100点 × 2 = 200点
合否判定	<ul style="list-style-type: none"> <li>●試験科目は、大学入学共通テストで出題される全ての教科・科目のうち、成績上位2科目です。本学での個別試験はありません。</li> <li>●3科目以上を受験した場合、全科目から成績上位2科目を本学にて適用し合否判定に用います。</li> <li>●他学科・コースとの併願の際は、志望順位に応じて合否判定を行います。なお、<b>合格圏内のうち最も志望順位の高い学科・コース1つのみを合格</b>とします。</li> </ul> <small>※調査書等については、合否判定には使用せず、入学後の学修指導に関する参考資料とします。</small>
合格発表	合格発表は合否結果照会でご案内します。詳しくはインターネット出願ガイド P.12～21をご参照ください。合格者には「合格通知書」等を送付します。
入学手続	P.72～73を参照のうえ手続ください。
受験票	大学入学共通テスト利用入学試験[2科目利用 前期・後期]は個別試験がないため、 <b>合格発表開始日3日前</b> までに受験票作成完了メールを送付します。必ず合格発表までに印刷してください。

## その他の入試

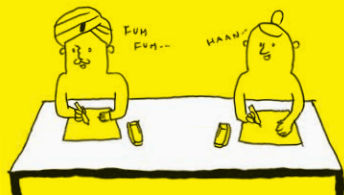

社会人特別選抜試験／

⇒P.57

シニア特別選抜試験

帰国生特別選抜試験

⇒P.59

外国人留学生特別選抜試験

⇒P.61

●試験内容

小論文  
or  
実技

+

面接

※シニア特別選抜試験は面接のみ

試験内容は「小論文or実技科目」と「書類審査・面接」です。1学科・コースのみ受験できます。

編入学試験

⇒P.64

●試験内容

面接

+

提出  
課題



# 社会人特別選抜試験／シニア特別選抜試験

## 日程

出願登録期間	検定料支払期限	出願書類郵送締切日(消印有効)	試験日
2022年 1月5日(水)9:00-1月14日(金)14:00	出願登録した翌日の23:59まで (ただし、出願登録期間最終日は16:00まで)	1月14日(金)	1月31日(月)
合格発表期間	第一次入学手続締切日	第二次入学手続締切日	
2月17日(木)15:00-3月3日(木)17:00	3月3日(木)	3月10日(木)	

## 募集人数

学部	学科	募集人員
芸術学部	文化財保存修復学科	若干名
	歴史遺産学科	若干名
	美術科(日本画/洋画/版画/彫刻/工芸/テキスタイル/総合美術)	若干名
	文芸学科	若干名
デザイン工学部	プロダクトデザイン学科	若干名
	建築・環境デザイン学科	若干名
	グラフィックデザイン学科	若干名
	映像学科	若干名
	企画構想学科	若干名
	コミュニティデザイン学科	若干名

## 出願資格

●以下の項目のうち、いずれかを満たす者

- 社会人の志願者 ①高等学校または中等教育学校卒業後5年を経過した者(2017年2月以前に卒業した者)  
②高等学校卒業程度認定試験(旧「大検」)の合格者及び合格見込み者で、2022年4月1日現在満24歳以上の者
- シニアの志願者 ①高等学校または中等教育学校を卒業し、2022年4月1日現在満55歳以上の者  
②高等学校卒業程度認定試験(旧「大検」)の合格者及び合格見込み者で、2022年4月1日現在満55歳以上の者

## 出願方法

インターネットで出願してください。なお、出願手続は出願登録と検定料の支払と出願書類の郵送を期間内に行うことによって完了します。詳しくはP12～21をご参照ください。

## 検定料

**33,000円**

クレジットカード、コンビニ、ペイジーのいずれかの方法で納入してください。詳しくはP12～21をご参照ください。

※一旦納入された検定料については、受験生自身の不備なども含めいかなる理由があっても返還いたしません。

出願書類	<p>① Web 志願票 詳しくはインターネット出願ガイドの P.12～21をご参照ください。</p> <p>② 調査書等          いずれも発行者において<b>厳封したもの</b>(開封したものは無効)を提出してください。なお、いずれの証明書も出願時より3ヶ月以内に発行したものを提出してください。          (1) 高等学校、中等教育学校及び高等専門学校を卒業見込みの者、または卒業した者          → <b>調査書</b>(高校等に発行してもらう)          (2) 専門学校を卒業見込みの者、大学及び短期大学を卒業見込みの者、または卒業した者          → <b>成績証明書</b>(所属の専門学校、大学及び短期大学に発行してもらう)          (3) 大学入学資格検定及び高等学校卒業程度認定試験に合格した者          → <b>合格成績証明書</b>          (4) 高等学校卒業程度認定試験に合格見込みの者          → <b>合格見込み証明書</b>(成績が記載されたもの)</p> <p><small>※高等学校等卒業後、5年以上が経過し、調査書の発行ができない場合は卒業証明書及び成績証明書を提出してください。          ※(3)-(4)については、免除科目がある場合は、免除を証明する書類(当該出身高等学校等の成績証明書)を提出してください。          ※上記証明書のうち、発行側の都合により、出願時に提出できない場合は、あらかじめ入試広報課までご相談ください。          ※高等学校、中等教育学校及び高等専門学校、専門学校の卒業(修了)見込み者については、後日、卒業(修了)見込み証明書の提出を求める場合があります。          ※大学及び短期大学在学者については、在学年次によって出身高等学校の調査書の提出を求める場合があります。          ※出願後、各学科・コースの判断により、別途上記証明書以外の証明等の提出を求める場合があります。          ※外国人留学生の方は、出願資格・出願書類で別途必要になるものがあります。詳細は P.61にある「外国人留学生特別選抜試験」の記載事項に準じます。</small></p> <p>③ エントリーシート 次のサイト(URL:<a href="https://www.tuad.ac.jp/adm/information/dept">https://www.tuad.ac.jp/adm/information/dept</a>)にあるエントリーシートをダウンロードし、A4サイズで印刷してください。エントリーシートは各項目毎にその様式におさまる字数でボールペンの手書きで記入してください。</p> <p>④ 履歴書・活動実績書(シニア志願者のみ)          ●履歴書(市販のもの、A4判サイズ)に今までの学歴や職歴、もしくは任意の様式(A4判サイズ)により現在までの活動をまとめた活動実績書を提出してください。          ●活動実績書に制作品の写真を含めても構いません。ただし、立体作品の場合は3方向以上の異なる角度から撮ってください。</p> <p><small>※必ずインターネット出願ガイドの P.12～21をご参照ください。</small></p>
試験会場	山形会場 <small>※会場の所在地および交通手段は P.71を参照してください。志願状況等により、急遽、上記以外の試験会場を追加または変更する場合があります。この場合は、該当者に別途通知します。</small>
受験上の注意	注意事項については、P.72 および P.74をご参照ください。
災害時の対応、試験の延期等について	当日および試験日までに、試験会場を設置する各都市周辺で、各種交通機関の運行に影響を及ぼすような大規模災害等が発生した場合は、試験を中止または延期する場合があります。試験実施の有無などについては、本学ホームページで告知しますので、必ずご確認ください。なお、試験の開始時刻繰り下げや延期、中止等の措置によって生じた受験生の旅費等の負担費用、その他個人的損害について、本学はその責任を一切負いません。
試験科目	<p>社会人の志願者 書類審査・面接及び実技科目です。外国人留学生特別選抜試験と同様です。<b>P.62の試験科目</b>を参照してください。</p> <p>シニアの志願者 人物評価(書類審査・面接)のみとなります。</p>
試験時間割・配点	<p>社会人の志願者 外国人留学生特別選抜試験と同様です。<b>P.63の試験時間割・配点</b>を参照してください。面接は、実技試験終了後行います。開始時刻は試験当日に別途指示します。なお、<b>専願となります。他学科・コースとの併願はできません。</b></p> <p>シニアの志願者 面接開始時刻は9:00です。配点については外国人留学生特別選抜試験の「書類審査・面接」の点数と同様です。P.63の配点を参照してください。なお、<b>専願となります。他学科・コースとの併願はできません。</b></p>
面接について	面接における自己アピールのための制作品の持ち込みを認めます。ただし、プレゼンテーションのための機材や電源等は用意しません。また、制作品は全て持参するものとし、事前に本学へ送付することはできません。
合格発表	合格発表は合否結果照会でご案内します。詳しくはインターネット出願ガイド P.12～21をご参照ください。合格者には「合格通知書」等を送付します。
入学手続	P.72～73を参照のうえ手続ください。

# 帰国生特別選抜試験

## 日程

出願登録期間	検定料支払期限	出願書類郵送締切日(消印有効)	試験日
2022年 1月5日(水)9:00-1月14日(金)14:00	出願登録した翌日の23:59まで (ただし、出願登録期間最終日は16:00まで)	1月14日(金)	1月31日(月)
合格発表期間	第一次入学手続締切日	第二次入学手続締切日	
2月17日(木)15:00-3月3日(木)17:00	3月3日(木)	3月10日(木)	

## 募集人数

学部	学科	募集人員
芸術学部	文化財保存修復学科	若干名
	歴史遺産学科	若干名
	美術科(日本画/洋画/版画/彫刻/工芸/テキスタイル/総合美術)	若干名
	文芸学科	若干名
デザイン工学部	プロダクトデザイン学科	若干名
	建築・環境デザイン学科	若干名
	グラフィックデザイン学科	若干名
	映像学科	若干名
	企画構想学科	若干名
	コミュニティデザイン学科	若干名

## 出願資格

●日本の国籍を有し、保護者の海外在留という事情により外国における正規の学校教育を受けた者

●次のいずれかの条件を満たしている者

①外国の教育制度に基づく教育機関において12年の課程(日本における通常の課程による学校教育の期間を含む)を卒業(修了)した者及び2022年3月までに卒業(修了)見込みの者。ただし、外国において最終学年を含め、2年以上継続して学校教育を受けていること。

②外国において、学校教育における12年の課程修了相当の学力認定試験に合格した者。ただし、認定試験まで、当該国で2年以上継続して学校教育を受けていること。

③外国において、国際バカロレア、アビトゥア、バカロレアなど外国の大学入学資格を取得した者

※外国に設置されたものであっても、日本の学校教育に準拠した教育を実施している学校に在学した者については、その在学期間は外国において学校教育を受けたものとはみなしません。大学入学資格に13年の課程を必要とする国の場合には、13年の課程を卒業(修了)した者及び卒業(修了)見込みの者についてのみ受験を認めます。

## 出願方法

インターネットで出願してください。なお、出願手続は出願登録と検定料の支払と出願書類の郵送を期間内に行うことによって完了します。詳しくはP12～21をご参照ください。

## 検定料

**33,000円**

クレジットカード、コンビニ、ペイジーのいずれかの方法で納入してください。詳しくはP12～21をご参照ください。

※一旦納入された検定料については、受験生自身の不備なども含めいかなる理由があっても返還いたしません。

<b>出願書類</b>	<p>① Web 志願票 詳しくはインターネット出願ガイドの P.12～21をご参照ください。</p> <p>② エントリーシート 次のサイト ( URL:https://www.tuad.ac.jp/adm/information/dept ) にあるエントリーシートをダウンロードし、A4サイズで印刷してください。エントリーシート各項目毎にその様式におさまる字数でボールペンの手書きで記入してください。</p> <p>③ 卒業(修了)証明書または卒業(修了)見込証明書 出身学校長が出願時より3ヶ月以内に発行したものを提出してください。国際バカロレア資格を取得した者は、IB 資格取得証明書の写しを提出してください。</p> <p>④ 成績証明書 出身学校長が出願時より3ヶ月以内に発行したものを提出してください。国際バカロレア資格を取得した者は、IB 最終試験6科目の成績評価証明書を提出してください。</p> <p>⑤ 海外在留証明書 海外在留先(国・地名)、在留期間、保護者の職業等の概要を記入し、保護者の所属する機関またはそれに代わる者の責任者印を押印のうえ、提出してください。</p> <p>※必ずインターネット出願ガイドの P.12～21を確認してください。</p>
<b>試験会場</b>	<p>山形会場</p> <p>※会場の所在地および交通手段は P.71を参照してください。志願状況等により、急遽、上記以外の試験会場を追加または変更する場合があります。この場合は、該当者に別途通知します。</p>
<b>受験上の注意</b>	<p>注意事項については、P.72 および P.74をご参照ください。</p>
<b>災害時の対応、試験の延期等について</b>	<p>当日および試験日までに、試験会場を設置する各都市周辺で、各種交通機関の運行に影響を及ぼすような大規模災害等が発生した場合は、試験を中止または延期する場合があります。試験実施の有無などについては、本学ホームページで告知しますので、必ずご確認ください。なお、試験の開始時刻繰り下げや延期、中止等の措置によって生じた受験生の旅費等の負担費用、その他個人的損害について、本学はその責任を一切負いません。</p>
<b>試験科目</b>	<p>「書類審査・面接」及び「実技科目」です。外国人留学生特別選抜試験と同様です。P.62の試験科目を参照してください。</p>
<b>面接について</b>	<p><b>面接における自己アピールのための制作品の持ち込みを認めます(受験生自身で容易に持ち運びが可能であることが条件)</b>。ただし、プレゼンテーションのための機材や電源等は用意しません。また、制作品は全て持参するものとし、事前に本学へ送付することはできません。</p>
<b>試験時間割・配点</b>	<p>外国人留学生特別選抜試験と同様です。P.63を参照してください。</p>
<b>合格発表</b>	<p>合格発表は合否結果照会でご案内します。詳しくはインターネット出願ガイド P.12～21をご参照ください。合格者には「合格通知書」等を送付します。</p>
<b>入学手続</b>	<p>P.72～73を参照のうえ手続ください。</p>

# 外国人留学生特別選抜試験

## 日程

出願登録期間	検定料支払期限	出願書類郵送締切日(消印有効)	試験日
2022年 1月5日(水)9:00-1月14日(金)14:00	出願登録した翌日の23:59まで (ただし、出願登録期間最終日は16:00まで)	1月14日(金)	1月31日(月)
合格発表期間	第一次入学手続締切日	第二次入学手続締切日	
2月17日(木)15:00-3月3日(木)17:00	3月3日(木)	3月10日(木)	

## 募集人数

学部	学科	募集人員
芸術学部	文化財保存修復学科	若干名
	歴史遺産学科	若干名
	美術科(日本画/洋画/版画/彫刻/工芸/テキスタイル/総合美術)	若干名
	文芸学科	若干名
デザイン工学部	プロダクトデザイン学科	若干名
	建築・環境デザイン学科	若干名
	グラフィックデザイン学科	若干名
	映像学科	若干名
	企画構想学科	若干名
	コミュニティデザイン学科	若干名

## 出願資格

- 外国籍を有している者
  - 次の条件を満たす者
    - ①外国において12年以上の学校教育課程を修了した者、及び2022年3月までに修了見込みの者、またはこれと同等以上の学力があると認められる者
    - ②2020年11月、2021年6月のいずれかに実施される日本留学試験(EJU)で「日本語」を受験し「読解」+「聴解・聴読解」の合計点が240点以上の者
    - ③入学後、授業を受けるに十分な日本語能力を有する者
    - ④国内より応募の場合、出願時に「留学」の在留資格を有し、入学後も「留学」の在留資格が得られる者または国外より応募の場合、入学時に「留学」の在留資格が得られる者
- ※日本との二重国籍を有する方は、大学へお問い合わせください。

## 出願方法

インターネットで出願してください。なお、出願手続は出願登録と検定料の支払と出願書類の郵送を期間内に行うことによって完了します。詳しくはP.12～21をご参照ください。

## 検定料

**33,000円**  
クレジットカード、コンビニ、ペイジーのいずれかの方法で納入してください。詳しくはP.12～21をご参照ください。  
※一旦納入された検定料については、受験生自身の不備なども含めいかなる理由があっても返還いたしません。

- 出願書類**
- ① Web 志願票 詳しくはインターネット出願ガイドの P.12～21をご参照ください。
  - ② エントリーシート 次のサイト (URL:<https://www.tuad.ac.jp/adm/information/dept>) にあるエントリーシートをダウンロードし、A4サイズで印刷してください。エントリーシートは日本語で各項目毎にその様式におさまる字数でボールペンの手書きで記入してください。
  - ③ 卒業(修了)証明書または卒業(修了)見込証明書 最終出身学校長が出願時より3ヶ月以内に発行したものを提出してください。卒業(修了)見込みの場合は、出願者が2022年3月31日までに卒業(修了)できることを証明する書類を提出してください。
  - ④ 成績証明書 出身学校長が出願時より3ヶ月以内に発行したものを提出してください。
  - ⑤ 日本留学試験(EJU)の受験票の写し 出願資格の②を満たした日本留学試験(EJU)の受験票の写しを提出してください。
  - ⑥ 日本語教育施設の成績証明書と出席状況証明書 日本語学校等の日本語教育施設に在籍中の場合は、入学時からの成績証明書及び出席状況証明書(どちらもコピー不可)を提出してください。(日本国内の在住者のみ)
  - ⑦ パスポート(旅券)の写し(カラー) 出願時に有効なパスポートの氏名、生年月日、パスポート番号、写真、有効期限のページをA4サイズ用の紙にコピー(カラー)して提出してください。二重国籍者は両国のパスポートのコピー(カラー)を提出してください。
  - ⑧ 在留カードの写し 在留カードの両面(氏名及び期日等を証明するもの)の写しを提出してください。(日本国内の在住者のみ)
  - ⑨ 経歴書 次のサイト (URL:<https://www.tuad.ac.jp/adm/information/dept>) にある経歴書をダウンロードし、学業及び職業に関する経歴を日本語で作成してください。

※以上の提出書類は日本語により作成してください。それ以外の外国語で作成されている場合は日本語の翻訳文を添付してください。その際、大使館などの公的機関、または在籍している日本語学校で翻訳文が正確なものであるという証明を受け、あわせて添付してください(民間の翻訳所などによる証明は不可、本学韓国事務所でも可)。

※各種様式は、本学ホームページ内(URL:<https://www.tuad.ac.jp/adm/information/dept>)よりダウンロードし、出力して使用してください。

※必ずインターネット出願ガイドのP.12～21を確認してください。

※日本国外より出願する場合は、出願書類の到着に日数がかかる可能性があるため、すべての出願書類をスキャンし、メールに添付して送信してください。(送信先 admission@aga.tuad.ac.jp)

※これら全ての出願書類が出願時に揃っていない場合、あるいは出願書類が揃っていても不備があった場合は、いかなる理由があっても出願を認めません。また、その際の検定料返金も行いません。あらかじめ時間に余裕を持って準備し、募集要項をよく読み、書類不足や不備のないようにしてください。

**試験会場** 山形会場  
 ※会場の所在地および交通手段はP.71を参照してください。志願状況等により、急遽、上記以外の試験会場を追加または変更する場合があります。この場合は、該当者に別途通知します。

**受験上の注意** 注意事項については、P.72およびP.74をご参照ください。

**災害時の対応、試験の延期等について** 当日および試験日までに、試験会場を設置する各都市周辺で、各種交通機関の運行に影響を及ぼすような大規模災害が発生した場合は、試験を中止または延期する場合があります。試験実施の有無などについては、本学ホームページで告知しますので、必ずご確認ください。なお、試験の開始時刻繰り下げや延期、中止等の措置によって生じた受験生の旅費等の負担費用、その他個人的損害について、本学はその責任を一切負いません。

**試験科目** 「書類審査・面接」「実技科目」です。学科・コースにより受験できる科目が異なりますので、下表をご確認ください。出願内容や携行品、受験生持参物については、P.68～69をご覧ください。なお、**専願となりますので、他学科との併願はできません。**  
 ※「書類審査・面接」は、全学科・コース必須です。調査書や出願書類の審査に加え、面接結果に基づき総合的に評価します。

**試験科目と受験可能な学科・コース一覧**

○受験可能

試験科目	文財	歴産	日画	洋画	版画	彫刻	工芸	テキ	総美	文芸	プロ	建環	グラ	映像	企画	コミ
デッサン	○	○			○	○	○	○	○	○	○	○	○	○	○	○
小論文	○	○			○	○	○	○	○	○	○	○	○	○	○	○
水彩画	○	○	○		○	○	○	○	○	○	○	○	○	○	○	○
油彩画	○	○		○	○	○	○	○	○	○	○	○	○	○	○	○

**面接について** ●面接における自己アピールのための制作物の持ち込みを認めます。ただし、プレゼンテーションのための機材や電源等は用意しません。また、制作物は全て持参とし、事前に本学へ送付することはできません。

試験時間割

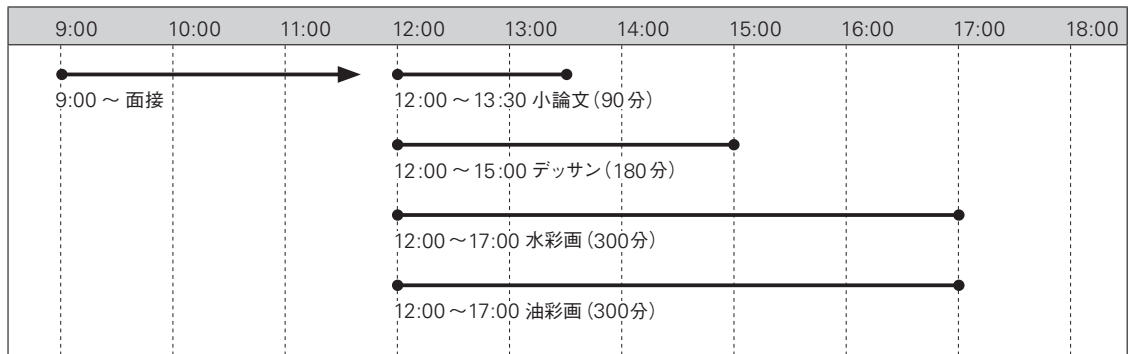

**配点** 実技科目 100点 + 書類審査・面接 100点 = 計200点

**合否判定** ●実技科目(100点満点) + 書類審査・面接(100点満点)の合計200点満点にて判定します。

**合格発表** 合格発表は合否結果照会でご案内します。詳しくはインターネット出願ガイドP.12～21をご参照ください。合格者には「合格通知書」等を送付します。

**入学手続** P.72～73を参照のうえ手続きください。

# 編入学試験

## 日程

出願資格審査申請期間
2021年 10月18日(月) - 10月29日(金)

出願登録期間	検定料支払期限	出願書類郵送締切日(消印有効)	試験日
2022年 1月5日(水)9:00-1月14日(金)14:00	出願登録した翌日の23:59まで (ただし、出願登録期間最終日は16:00まで)	1月14日(金)	1月31日(月)
合格発表期間	第一次入学手続締切日	第二次入学手続締切日	
2月17日(木)15:00-3月3日(木)17:00	3月3日(木)	3月10日(木)	

## 募集人数

学部	学科	募集人員
芸術学部	文化財保存修復学科	若干名
	歴史遺産学科	若干名
	美術科 日本画コース	若干名
	美術科 洋画コース	若干名
	美術科 版画コース	若干名
	美術科 彫刻コース	若干名
	美術科 工芸コース	若干名
	美術科 テキスタイルコース	若干名
	美術科 総合美術コース	若干名
	文芸学科	若干名
デザイン工学部	プロダクトデザイン学科	若干名
	建築・環境デザイン学科	若干名
	グラフィックデザイン学科	若干名
	映像学科	若干名
	企画構想学科	若干名
	コミュニティデザイン学科	若干名

## 出願資格

事前相談を行い出願資格審査により出願が認められた者で次のいずれかに該当するもの、または2022年3月31日までに該当する見込みの者

- ①他の大学に1年以上在学し、卒業要件として認定される単位のうち36単位以上を取得した者
  - ②短期大学または高等専門学校を卒業した者、または卒業見込みの者
  - ③修業年限が2年以上でかつ授業総時間数が1,700時間を超える専修学校の専門課程を修了した者、または修了見込みの者
- \*外国人留学生の方は、出願資格・出願書類で別途必要になるものがあります。詳細はP.61にある「外国人留学生特別選抜試験」の記載事項に準じます。

## 編入年次

- 2年次編入

ただし、在学・出身校に2年以上在学し、専門分野が編入学を希望する本学の学科・コースと同分野と認められる場合に限り、3年次編入として合格する場合があります。

## 事前相談(必須)

本学では編入年次や志望する学科・コースの学修内容に齟齬をきたさないよう、互いに理解しあうことが望ましいと考えています。出願を考えている方は、出願資格審査申請期間開始日の1ヶ月前(9月17日(金))までに必ず入試広報課までご連絡ください。志望する学科・コースにて「事前相談」を実施します。(事前相談はあくまで学修内容について互いに理解・確認するものであり、入学試験ではありませんので検定料は不要です)

## 出願資格審査

申請期間内(消印有効)に必ず「出願資格審査」を受けてください。これは他機関等で取得した単位について、本学で読み替え可能単位数を確認するための審査です。(単位取得状況、履修内容について確認するものであり、入学試験ではありません。)なお、出願資格審査申請には、後述の「出願書類」に記載した必要書類を任意の封筒にて申請期間内に提出してください(この時点では「出願」ではありませんので、検定料は不要です)。審査結果は1月5日(水)までに通知し、出願可能な受験生には「出願資格審査結果通知書」を併せて発行し、出願に必要なパスワードをお知らせします。



**出願方法** インターネットで出願してください。なお、出願手続は出願登録と検定料の支払と出願書類の郵送を期間内に行うことによって完了します。詳しくはP12～21をご参照ください。

**検定料** **33,000円**  
クレジットカード、コンビニ、ペイジーのいずれかの方法で納入してください。詳しくはP12～21をご参照ください。  
※一旦納入された検定料については、受験生自身の不備なども含めいかなる理由があっても返還いたしません。

**出願書類** **①～⑥は出願資格審査申請時、⑦～⑬は出願時に提出してください。**

①出願資格審査申請書  
本学所定の様式を本学ホームページよりダウンロードし必要事項を記入のうえ提出してください。

②経歴書  
本学所定の様式を本学ホームページよりダウンロードし必要事項を記入のうえ提出してください。様式は「日本人用」「外国人留学生用」の2種がありますので該当する様式を使用してください。

③最終出身学校の在学証明書、または卒業証明書、あるいは卒業見込証明書  
最終出身学校長が申請時より3ヶ月以内に発行したものを提出してください。

④最終出身学校の成績証明書(申請時より3ヶ月以内に発行したもの)  
履修した科目、成績が記載された証明書を提出してください。

⑤最終出身学校の単位取得証明書、または単位取得見込証明書(申請時より3ヶ月以内に発行したもの)  
履修した科目、単位数が記載された証明書を提出してください。また在学中の場合は、後期履修予定科目が記載されたものを提出してください。

⑥最終出身学校のシラバス(授業科目概要)  
履修した科目の講義内容、取得単位数、授業時間数、成績評価方法等が記載されたものを提出してください。また在学中の場合は、後期履修予定科目の資料も併せて提出してください。

---

⑦ Web 志願票  
詳しくはインターネット出願ガイドのP12～21をご参照ください。

⑧ エントリーシート  
次のサイト(URL:<https://www.tuad.ac.jp/adm/information/dept>)にあるエントリーシートをダウンロードし、A4サイズで印刷してください。エントリーシートは各項目毎にその様式におさまる字数でボールペンの手書きで記入してください。

⑨ 出願資格審査結果通知書  
出願資格審査の結果、出願可能となった申請者に対し、本学より送付する書類です。これを出願書類に同封してください。

⑩ 出願時提出物  
学科コースにより提出有無や内容が異なります。詳細は、P66をご確認ください。

---

**外国人留学生の方は上記に加え以下の書類も提出してください。**

⑪ パスポートの写し(カラー)  
出願時に有効なパスポートの氏名、生年月日、パスポート番号、写真、有効期限のページをA4サイズの用紙にコピーして提出してください。二重国籍者は両国のパスポートのコピーを提出してください。

⑫ 在留カードの写し  
在留カードの両面(氏名及び期日等を証明するもの)の写しを提出してください。(日本国内在住者のみ)

⑬ 日本留学試験(EJU)の受験票の写し  
2020年11月、2021年6月のいずれかのものを提出してください。

※以上の提出書類はすべて日本語により作成してください。それ以外の外国語で作成されている場合は日本語の翻訳文を添付してください。その際、大使館などの公的機関、または在籍している日本語学校で翻訳文が正確なものであるという証明を受け、あわせて添付してください(民間の翻訳所などによる証明は不可、本学韓国事務所でも可)。

※各種様式は、本学ホームページ内(URL:<https://www.tuad.ac.jp/adm/information/dept>)よりダウンロードし、出力して使用してください。

※必ずインターネット出願ガイドのP12～21を確認してください。

※これら全ての出願書類が出願時に揃っていない場合、あるいは出願書類が揃っていても不備があった場合は、いかなる理由があっても出願を認めません。また、その際の検定料返金も行いません。あらかじめ時間に余裕をもって準備し、募集要項をよく読み、書類不足や不備のないようにしてください。

試験会場 山形会場  
※会場の所在地および交通手段はP.71を参照してください。

受験上の注意 注意事項については、P.72 および P.74 をご参照ください。

災害時の対応、試験の延期等について 当日および試験日までに、試験会場を設置する山形市周辺で、各種交通機関の運行に影響を及ぼすような大規模災害等が発生した場合は、試験を中止または延期する場合があります。試験実施の有無などについては、本学ホームページで告知しますので、必ずご確認ください。なお、試験の開始時刻繰り下げや延期、中止等の措置によって生じた受験生の旅費等の負担費用、その他個人的損害について、本学はその責任を一切負いません。

試験方法 ①作品・資料の提出(詳細は下記参照のこと) ②成績評価 ③書類審査・面接

学科・コース	選考方法	提出期限・提出方法
文化財保存修復学科	作品ポートフォリオ・レポート等 (最近のもので専門性がわかるもの)	当日持参
歴史遺産学科	作品ポートフォリオ・レポート等 (最近のもので専門性がわかるもの)	当日持参
美術科 日本画コース	①日本画作品(20号以上2点)、写生及び水彩画(10枚以上) ※作品には裏面にタイトル及び氏名を明記	入試課まで1月14日(金) 必着で提出
	②作品ポートフォリオ	当日持参
美術科 洋画コース	①油彩画作品(20号以上2点)	当日持参
	②作品ポートフォリオ(A4程度のファイルにこれまでの作品をまとめたもの)	
美術科 版画コース	①版画、油彩画、水彩画、イラスト等の自由作品(3点以上)	当日持参
	②作品ポートフォリオ	
美術科 彫刻コース	①作品ポートフォリオ ※掲載作品にはタイトル・制作年月日、材質、寸法を明記。彫刻作品以外も掲載可。 ②小論文「彫刻について考えること」 ※1,200字程度・A4用紙横書き(片面)で作成のこと	出願期間内に出願書類と併せて提出
美術科 工芸コース	①作品数点 ②上記①以外の作品写真ファイル ③小論文「工芸と美術とデザインの違いについて」(1,200字程度) ※写真サイズ不問、裏面にはタイトル・制作年月日・材質・寸法を明記	①当日持参 ②、③出願期間内に出願書類と併せて提出
美術科 テキスタイルコース	①作品1点以上 ②作品ポートフォリオ ※作品は、テキスタイルに関する作品に限らない ③小論文「テキスタイルの魅力」 ※800字程度・A4用紙横書き(片面)で作成のこと	①当日持参 ②、③出願期間内に出願書類と併せて提出
美術科 総合美術コース	①ポートフォリオ(最近のもので専門性がわかるもの) ②小論文(1,200字程度) テーマ「自身のこれまでの活動(作品・研究など)を社会でどのように活かしたいと思っているのか」	①当日持参 ②出願期間内に出願書類と併せて提出
文学学科	小説、エッセイ、批評、小論文などの散文作品(3,800字以上～4,000字以内)。小説の場合、ジャンルは問わない。エッセイ、批評、小論文などの場合もテーマは自由。手書きもしくはプリントアウトした原稿を提出。	出願期間内に出願書類と併せて提出
プロダクトデザイン学科	作品ポートフォリオ(最近のもので専門性がわかるもの)	出願期間内に出願書類と併せて提出
建築・環境デザイン学科	作品ポートフォリオ(最近のもので専門性がわかるもの)	当日持参
グラフィックデザイン学科	作品ポートフォリオ(A4～A3程度のファイルにこれまでの作品をファイルしたもの)	出願期間内に出願書類と併せて提出
映像学科	①作品、ポートフォリオ等(最近のもので専門性がわかるもの) ②小論文(2,000字程度) テーマ「これまでの影響を受けた映像体験と本学映像学科で学びたいことの関連性について」	出願期間内に出願書類と併せて提出
企画構想学科	小論文(800字以上～1,000字以内) テーマ「自分が体感した「最も優れた企画」の概要と、その理由を述べよ。」	出願期間内に出願書類と併せて提出
コミュニティデザイン学科	小論文(2,000～3,000字程度) テーマ「私にとってコミュニティデザインとは」 ※自分の考えるコミュニティデザインとはどういったものか。また、そのコミュニティデザインを学びたい理由について、論理的に記述すること。 ※400字詰原稿用紙に手書きで記入すること。 ●参考資料:『コミュニティデザイン』(学芸出版社)、『コミュニティデザインの時代』(中央公論新社)	出願期間内に出願書類と併せて提出

※以上の提出物等は、全て日本語で作成してください。

**面接について**

- 面接の開始時刻は9:00です。
- 面接における制作品の持ち込みについて、プレゼンテーションのための機材や電源等は用意しません。
- 制作品は持参するものとし、事前に本学へ送付することはできません。ただし、学科コースにより事前提出が求められている場合は、P.66表の提出期限・方法を確認のうえ提出してください。

**入学手続**

P.72～73を参照のうえ手続ください。

**編入学試験  
Q & A****Q1. 「出願資格審査」とは何ですか。**

A1. 出願前に実施する編入学試験に出願可能かどうかを書類で審査する制度です。他機関等での履修状況、取得単位、履修内容を確認することで、本学の授業科目と講義内容を照らし合わせ、志望学科・コース別に読み替え可能な単位数を把握します。これは書類のみで判断するものであり、来学の必要はありません。また取得単位の状況を確認するものであり、入学試験ではありません。

**Q2. 東北芸術工科大学のシラバス(講義概要)はどこで入手できますか。**

A2. 本学ホームページ上で公開しています。トップページの上側の項目「NETBUS」から、「UserID」「Password」は空欄のまま「ゲストユーザ」をクリックして閲覧してください。

**Q3. 入学以前に取得した単位の認定はどうなりますか。**

A3. 編入生の単位認定は、合格発表後の入学手続き時に提出いただく「成績証明書」、所属している(していた)大学等の講義概要(シラバス)などにより、学内審査を経た上で通知することとなっています。なお、他大学等で取得された単位は資格取得に必要なものとして算入されない場合があります。

**Q4. 過年度の編入学試験の入試結果を教えてください。**

A4. 過去4ヶ年の入試結果は以下のとおりです。志願のあった学科・コースのみ記載しています。なお、学科名称は当時のものです。

**2021年度編入学試験結果**

学科・コース	志願者数	受験者数	合格者数
プロダクトデザイン学科	1	0	0

**2020年度編入学試験結果 出願者なし****2019年度編入学試験結果**

学科・コース	志願者数	受験者数	合格者数
美術科 工芸コース	1	1	1(2年次)
文芸学科	1	1	0
プロダクトデザイン学科	1	1	0

**2018年度編入学試験結果**

学科・コース	志願者数	受験者数	合格者数
文化財保存修復学科	1	1	0
美術科 洋画コース	1	1	1(3年次)
プロダクトデザイン学科	1	1	1(2年次)
映像学科	1	1	0

# 試験科目 [出題内容・受験生持参物等]

実技科目 全試験共通科目 (総合型選抜入学試験[専願体験型]を除く)

## 小論文

出題内容	指定の出題テーマに沿って提示された文章(著作物、新聞記事、コラム等)を読み、その内容に触れつつ自分の考えを600字～800字で述べる ●出題テーマ:社会と人間(全入試共通)
試験時間	90分
大学準備物	解答用紙(原稿用紙縦書き)、下書用紙(A3、2枚)
携行品 (使用可能用具)	●鉛筆またはシャープペンシル ●消しゴム ●鉛筆削り
評価のポイント	
<p>「思考力・判断力・表現力」を評価するため以下のポイントを重視する</p> <p>[文章力] 単なる読みやすい文章だけではなく、論理的な文章を書けているか</p> <p>[読解力] 課題文で書かれている主題をきちんと理解し、自らの意見を書けているか</p> <p>[構成力] 自分の都合のいいように、強引に理屈をこじつけるような説を述べるのではなく、課題文との連続性の中で文章を書けているか</p> <p>[論理展開力] 自らの感想や体験にとどまらない客観的な視点により、論理的な考察を行っているか</p>	

## デッサン

出題内容	鉛筆によるデッサン [モチーフ] 日用雑貨と手(片手・両手いずれも可) (全入試共通)
試験時間	180分
大学準備物	B3画用紙、下書用紙(A3、2枚)
携行品 (使用可能用具)	●鉛筆デッサン用具一式(鉛筆(シャープペン可)、消しゴム(練り消しゴム含む)、鉛筆削り用具(カッター含む)、デッサンスケール(デスクル)、擦筆、羽ぼうき(製図用ブラシ含む)、はかり棒、定規、ティッシュおよびガーゼ(袋から出して使用)) ●カルトン(画板)またはパネル ●カルトン用クリップ ●フィキサチーフ(定着液)は試験終了時に限って使用可
評価のポイント	
<p>「思考力・判断力・表現力」を評価するため以下のポイントを重視する</p> <p>[観察力] 形、質、色などモチーフが持っている情報をどれだけ多く得られているか</p> <p>[構成力] モチーフの組み合わせ方、画面にどのように描いているか</p> <p>[描写力] 観察して構成したものをしっかり描いてモチーフの特徴が第三者にも判るか</p>	

## 水彩画

出題内容	水彩画制作 [試験別モチーフ] ●総合型選抜入学試験[併願型] 果物、野菜、無機物などの静物を1～2点 ●一般選抜入試、大学入学共通テスト利用入試 花、果物、野菜、無機物などの静物を数点
試験時間	300分
大学準備物	P12号の水張りパネル
携行品 (使用可能用具)	水彩用具一式、筆洗、鉛筆、消しゴム、鉛筆削り、 描画用具

### 評価のポイント

「思考力・判断力・表現力」を評価するため以下のポイントを重視する

#### ●総合型選抜入学試験[併願型]

[描写力(技術)]

対象から得た情報を個々の技術でいかに再現できているか

[観察力]

対象の形態、質感、色をどれだけ捉えることが出来ているか

[発想力(独自の視点)]

画面上において、対象から得た情報を独自の視点で解釈、表現できているか

[表現力(色彩表現)]

色彩を用いて対象の魅力を表現できているか

#### ●一般選抜入試、大学入学共通テスト利用入試

[描写力(技術)]

対象から得た情報を個々の技術でいかに再現できているか

[観察力]

対象の形態、質感、色をどれだけ捉えることが出来ているか

[発想力(独自の視点)]

画面上において、対象から得た情報を独自の視点で解釈、表現できているか

[構想力(構図)]

対象を卓上で組み合わせ、それらを画面上で構築することが出来ているか。

[表現力(色彩表現)]

色彩を用いて対象の魅力を表現できているか

## 油彩画

出題内容	油彩画制作(アクリル絵の具使用可) ●総合型選抜入学試験[併願型] 静物油彩(F12号) 器物、ガラス、野菜、果物など複数のモチーフがセッ ティングされた状況を描く ●一般選抜入試、大学入学共通テスト利用入試 自画像油彩(F10号) テーマやモチーフの課題に沿って自画像(自身)を描く
試験時間	300分
大学準備物	●総合型選抜入学試験[併願型] F12のキャンバス ●一般選抜入試、大学入学共通テスト利用入試 F10のキャンバス、鏡
携行品 (使用可能用具)	油彩画用具一式(アクリル絵の具も可)、描画用具

### 評価のポイント

「思考力・判断力・表現力」を評価するため以下のポイントを重視する

#### ●総合型選抜入学試験[併願型]

[描画力]

対象の形態、質感、色彩を意識し、しっかり描くことが出来ているか

[構成力]

台上に置かれた複数のモチーフを、適度な大きさと画面上にトリミングし、描くことができていますか

[空間表現]

画面全体のパースペクティブ(遠近感)を把握し、物の前後関係や奥行き、そして背景との繋がりが描かれているか

#### ●一般選抜入試、大学入学共通テスト利用入試

[描画力]

対象の形態、質感、色彩を意識し、しっかり描くことが出来ているか

[構成力]

ポーズやモチーフの画面への入れ方、背景との関係を意識できているか

[発想力]

出題テーマやモチーフの魅力を引き出すためのアイデアを思考し、自然に表現できているか

[素材の扱い]

油絵具(アクリル絵具)の素材の特性や、筆やナイフなど画材の扱い方を理解し、活かしているか

※過年度の入学試験問題・参考解答集を無料配付していますのでご希望の方は入試広報課までご請求ください。なお同内容をホームページでも公開中です。  
(<http://www.tuad.ac.jp/adm/information/>)

試験科目	出題範囲	評価のポイント	受験者が用意するもの (受験票・時計を除く)
英語	コミュニケーション英語Ⅰ・Ⅱ、英語表現Ⅰ(筆記試験のみ)(リスニングテスト及びスピーキングテストは実施しない)	英語の基本的理解力及び読解力	○鉛筆またはシャープペンシル ○消しゴム ○鉛筆削り ※上記以外の使用は認めない。
国語	国語総合(古文・漢文を除く)	日本語の読解力及び日本語による表現力	
数学	数学Ⅰ、数学Ⅱ、数学A、数学B。 空欄補充式(80点)と記述式(20点)による。数学Aについては「場合の数と確率」、「図形の性質」から1題を選択して解答する。数学Bについては「数列」、「ベクトル」から1題を選択して解答する。	数学の基礎についての理解力	

※数学において、基礎についての理解力に加えて、「思考力、判断力、表現力」を評価するために、過程を含めて記載を求める記述式問題を出題します。

大学入学共通テスト利用入学試験 試験科目

教科	科目
国語	『国語』
地理歴史	『世界史A』、『世界史B』、『日本史A』、『日本史B』、『地理A』、『地理B』
公民	『現代社会』、『倫理』、『政治・経済』、『倫理、政治・経済』
数学①	『数学Ⅰ』、『数学Ⅰ・数学A』
数学②	『数学Ⅱ』、『数学Ⅱ・数学B』、『簿記・会計』、『情報関係基礎』
理科①	『物理基礎』、『化学基礎』、『生物基礎』、『地学基礎』
理科②	『物理』、『化学』、『生物』、『地学』
外国語	『英語』、『ドイツ語』、『フランス語』、『中国語』、『韓国語』

※大学入学共通テスト利用入試〔1科目利用〕は、上記の中から成績上位1科目、大学入学共通テスト利用入試〔2科目利用〕は、上記の中から成績上位2科目を利用します。

※理科①は選択した2科目の合計点(100点満点)の成績を利用します。(2科目あわせて1科目とみなします)

※外国語と国語は100点満点に換算します。「英語」については「リスニング」も含まれます。リーディングは50点、リスニングは50点に換算します。

※国語は、古典(古文、漢文)を含みます。

※各科目の段階表示は使いません。

# 試験会場

**山形会場：東北芸術工科大学**

山形市上桜田3-4-5  
JR「山形駅」前5番バス乗場より「芸術工科大学前行」にて20分

**札幌会場：北海道青少年会館 コンパス**

北海道札幌市南区真駒内柏丘7丁目8-1  
地下鉄南北線「真駒内駅」下車  
じょうてつバス15番乗場より南84系統「青少年会館前行」にて8分  
「青少年会館前」終点下車

**東京会場：AP 秋葉原**

**〔総合型選抜入学試験〔併願型〕〕**  
**〔一般選抜入学試験〔前期〕〕**  
**〔大学入学共通テスト利用入学試験〔1科目利用〕〕**

東京都台東区秋葉原1-1  
JR・つくばエクスプレス・東京メトロ日比谷線「秋葉原駅」より徒歩5分  
東京メトロ銀座線「末広町駅」より徒歩5分

**東京会場：外苑キャンパス**

**〔一般選抜入学試験〔後期〕〕**

港区北青山1-7-15  
東京メトロ半蔵門線・銀座線・都営地下鉄大江戸線「青山一丁目駅」下車、徒歩10分  
JR 総武線「信濃町駅」より徒歩5分

**仙台会場：東北福祉大学 仙台駅東口キャンパス**

仙台市宮城野区榴岡2-5-26  
JR「仙台駅」より徒歩3分  
地下鉄東西線「宮城野通駅」より徒歩3分

※入学試験に関する地方試験会場への問い合わせは、ご遠慮願います。試験当日何らかの事態が生じた場合、本学入試広報課にお問い合わせください。  
東北芸術工科大学入試広報課 023-627-2011

# 受験上の注意及び合格発表

受験上の注意	試験日前日まで	<ul style="list-style-type: none"><li>●検定料支払後の志望学部・学科・コース、試験科目、及び会場の変更は認めません。特に試験会場により、試験を実施しない科目もありますので、十分注意してください。</li><li>●公平性保持のため、当該入試受験者への個別相談及び作品講評は、出願登録期間開始日より合格発表期間終了日の間には行いません。</li><li>●検定料の入金、出願書類の受理が確認されると、登録されたメールアドレスに「受験票作成完了メール」が送信されますので、受験票をダウンロードして印刷し、当日持参してください。</li><li>●試験日の3日前までに「受験票作成完了メール」が届かない場合には、本学入試広報課までお問い合わせください。なお、大学入学共通テスト利用入学試験[2科目利用前期・後期]の場合は合格発表開始日の3日前までに送付します。</li><li>●試験会場については、当日の交通手段も含めて事前に所在地を確認し、試験開始時刻に遅れないよう十分注意してください。</li><li>●試験会場の設営のため、試験日の1～3日前より施設内へ立ち入ることはできなくなりますので、留意してください。</li><li>●障がいのある受験者で、受験の際に特別の配慮を必要とする場合は、出願登録期間開始日の一ヶ月前までに本学入試広報課までご相談ください。</li></ul>
	受験日当日	<ul style="list-style-type: none"><li>●各試験会場へは受験科目の試験開始20分前までに入室してください。各試験会場への入室可能時刻は、原則として8:00ですが、変更がある場合はメールにてお知らせします。</li><li>●受験票は必ず携帯し、必要に応じて提示できるようにしてください。また、休憩時間に離席する際にも忘れずに携帯してください。</li><li>●受験票を忘れたり紛失した場合は、試験開始前に係員に申し出て仮受験票の交付を受けてください。</li><li>●試験場において、筆記用具など試験に必要な用品の貸し出しは行いません。</li><li>●面接の順番は変更できません。交通機関の関係で早めの順番を希望する場合は、試験日の一週間前までに入試広報課に連絡してください。</li><li>●総合型選抜[専願体験型]を除く各入学試験での面接試験において自己アピールをする際、大きな音が発生するような行為は認められません(楽器の演奏や大声で歌うなど)。またDVDプレーヤーなどの機材や電源は大学では準備しません。なお、総合型選抜入学試験[専願体験型]の面接には作品やファイル等は持ち込めません。</li><li>●携帯電話など音の出る機器や通信機器は、試験室内では必ず電源を切る他、試験室の外においても「マナーモード」に設定してください。なお、タブレットなど通信機能のあるものを面接にて使用する場合は、通信機能を切った状態(機内モードなど)で使用してください。</li><li>●時計の使用は、時計機能だけのものに限りです。ストップウォッチや携帯電話の使用は認めません。試験室には時計がない場合もありますので留意してください。</li><li>●昼食は各自で用意してください。</li><li>●試験当日、会場及び駅周辺にて勧誘される各種学校の案内や可否電報・電話の取り扱い等は、本学とは一切関係ありません。</li><li>●試験当日、天候などの影響により交通機関が乱れることがあります。本学では遅刻者に対して追試験など一切行いませんので、試験会場までの距離いかに関わらず、前泊するか出発時間を早めるなど十分に時間の余裕をもって会場へ移動してください。</li><li>●試験開始後30分以上遅刻した場合は、原則として受験できません。</li><li>●教科科目は不正行為防止のため体調不良等を除き、原則途中退室できません。</li><li>●各試験会場において、学校保健安全法で出席の停止が定められている感染症にかかっている方は受験をお断りします。また、新型コロナウイルスに罹患し試験日までに医師からの治療の診断が出ていない方や、試験日の直前に保健所等から新型コロナウイルス患者との濃厚接触者に該当すると判断された方についても受験をお断りいたします。なお、受験できなかった場合は医師の診断書(原本)や証明書等を提出することで検定料を返金いたしますので、当該試験日以降で実施する入学試験を受験ください。ただし、「一般選抜入学試験[後期]、[面接型]」を受験できなかった場合には、追試験等は設けませんので、予めご了承ください。</li></ul>
	受験終了後	受験票は個人成績開示請求の際に必要となりますので、試験後も大切に保管してください。
合格発表	発表	<ul style="list-style-type: none"><li>●合格発表は可否結果照会で案内します。詳しくはインターネット出願ガイドP12～21をご参照ください。合格者には合格通知書等を本人宛に送付します。</li><li>●可否に関する電話等の問い合わせには一切応じません。</li></ul>
	繰上合格の発表	一般選抜入学試験[前期・後期・面接型]及び大学入学共通テスト利用入学試験[1科目利用・2科目利用]では、学科・コースによっては、合格者の発表と併せて、繰上合格有資格者を繰上順位を含めて発表するとともに、本人に直接通知する場合があります。詳細は繰上合格有資格者への通知にてお知らせします。
調査書等	調査書等について	一般選抜入学試験[前期・後期]及び大学入学共通テスト利用入学試験[1科目利用・2科目利用]において調査書等は可否判定に使用せず、入学後の学修指導に関わる参考資料とします。
その他		<ul style="list-style-type: none"><li>●提出作品、試験中に制作した作品や、試験の解答の所有権、著作権は学校法人東北芸術工科大学に帰属し、返却いたしません(学科・コースにより作品を持ち帰るよう指示があった場合を除く)。また、本学の入試資料としてこれらを「入学試験問題・参考解答集」等に掲載する他、今後の受験生のための参考作品として説明会において使用する場合がありますので、あらかじめご承知ください。</li><li>●新型コロナウイルス感染症の今後の感染状況によっては、募集要項に記載されている選抜方法とは異なる方法や日程で入試を実施する場合があります。その際には、速やかにHP等で周知いたします。なお、場合によって試験直前での変更が生じる可能性もありますので、予めご了承ください。</li></ul>

## 入学手続／入学までの流れ

入学手続	<ul style="list-style-type: none"><li>●合格者には、「合格通知書」等関連書類を送付します。詳細は関連書類等で確認のうえ手続ください。</li><li>●合格者は「第二次入学手続締切日」までに入学金を、「第二次入学手続締切日」までに前期授業料等を納入の上、必要書類を提出してください。ただし、一般選抜入学試験[後期・面接型]及び大学入学共通テスト利用入学試験[2科目 後期]は入学金と前期授業料等を「入</li></ul>
------	---





# 試験・入学に関するQ & A

試験に関すること Q1. 試験の終了時刻を教えてください。

A1. 各入学試験において試験時間割を定めていますので、各入学試験のページをご覧ください。

Q2. 遠方より受験予定です。面接試験の順番を早めに設定いただくことは可能でしょうか。

A2. 面接試験を実施する入学試験における面接試験の順番は、原則的に受験番号順となり変更できません。遠方の受験生のうち、公共交通機関等の理由から面接順によっては帰れなくなることが見込まれる場合は、**試験日の一週間前までに入試広報課に申し出てください。試験当日に面接の順番を変更することはできません。**なお、帰りの交通機関はなるべく遅めをとることをおすすめします。

Q3. 合格発表日にすぐ合否結果を確認したいのですが、合否結果照会以外で合否結果を確認できる方法がありますか。

A3. 合格発表は、合否結果照会でのみ行います。電話等による問い合わせや、大学構内での掲示は行っておりませんのでご了承ください。

入学に関すること Q1. 高校在学時に、国の高等教育の修学支援新制度及び日本学生支援機構の採用候補者決定通知が届きました。これらのお金で入学金を納めることはできますか。

A1. 支援は大学入学後に必要な手続きを経てから開始されますので、これらのお金で入学金を納めることはできません。なお、本学では、高等教育の修学支援新制度に関する採用候補者決定通知の有無に関わらず、所定の期日までに手続き(入学金の納入)を行っていただく必要があります。

Q2. 東北芸術工科大学は国の高等教育の修学支援新制度の対象機関となっていますか。

A2. 対象です。世帯の収入などの要件に合う学生が支援対象となります。詳しくは、日本学生支援機構のHPをご確認ください。

Q3. 大学入学後に国の高等教育の修学支援新制度(給与奨学金)及び、貸与奨学金を申し込むことはできますか。

A3. 可能です。大学入学後すぐに修学支援新制度(給与奨学金)及び、貸与に関するガイダンスや応募要項の配付を行います。希望者は忘れずにガイダンスへ出席してください。ガイダンスの日時は3月に入学予定者へお知らせします。

Q4. 第二次入学手続(授業料等の納入)を2、3回に分けて納入すること(分納)はできますか。

A4. **本学では、入学手続時における授業料の分納はできません。**但し、入学後、9月に納入いただく後期授業料や、それ以降の授業料については分納可能ですので、入学後に大学までご相談ください。

Q5. 大学では、ノートパソコンは必要になりますか。また、すでに持っている場合、購入しなくても引き続き使用できますか。

A5. **大学入学後はノートパソコンが必要になります。**授業のレポートや課題作成、授業の履修登録や成績確認、休講や教室使用情報など、様々な場面でパソコンやインターネットを活用しており、こうした情報や機能を有効に活用するうえでも必要不可欠です。また学内では「キャンパスモバイルシステム」により、無線LAN網によるインターネットやメール等が可能ですので、無線LAN内臓のパソコンをお使いください。

なお、ノートパソコンの機種やスペックについては、学科により推奨するものが若干異なります。どのパソコンを推奨するのかは、入学予定者に資料を送付しますので、ラインナップをご覧ください、購入をご検討ください。

各学科では、各々の教育目標を達成するために必要な機能やソフトウェアを考えて選定しています。もちろん、同様の性能を持つパソコンであれば既にお使いの機種でも使用できる場合もありますが、パソコンの性能は年々向上していること、また学科が指定するソフトウェアを安定して作動するために必要な性能も同じベースで高まっていることを考えると、今後4年間継続して使用するノートパソコンは、学科の推奨する最新機種の購入をぜひご検討いただきたいと思います。

Q6. 合格後、大学入学までの間に住所や電話番号が変わります。出願時の連絡先を変更するにはどんな手続きが必要でしょうか。

A6. 住所・電話番号・携帯電話番号など、**受験時に登録した個人情報に変更がある場合は、ただちに大学の入試広報課までお知らせください(TEL:023-627-2011)。**必要書類を発送する際に到着が遅れる場合がありますので、忘れずにご連絡ください。

Q7. これまで他大学等で取得した単位は、入学後認定されますか。

A7. 本学へ入学前に他大学等で取得した単位について、本学が教育上有益と認める際は、本学の授業科目で履修した単位として認定する場合があります。詳細な案内は合格者あてに発送する入学手続書類と併せてお送りしますので、認定希望者は案内に沿って手続きください。

# 入学試験の個人成績開示

開示内容	科目別得点を送付します。
成績開示対象者	総合型選抜入学試験[併願型]、一般選抜入学試験[前期・専願型・後期・面接型]、及び大学入学共通テスト利用入学試験[1科目]の受験者本人 ※大学入学共通テストの科目は本学での成績開示は行いません。大学入学共通テスト利用入学試験[1科目利用]については実技科目の得点のみ開示します。
請求期間	2022年5月9日(月)～6月3日(金) 必着
請求方法	本人による請求のみ受け付けます。下記の請求書類を一括取り揃えて、任意の封筒にて郵送してください。 ○請求内容等に関して、本人に確認の連絡を行う場合があります。
提出書類	①受験票の写し 受験票のコピーをお送りください。 ②請求書 下記の「試験成績開示請求書」に記入してください。
通知時期	試験成績開示請求書大学到着後、14日以内
通知方法	出願時に登録したメールアドレスに通知します。窓口での閲覧や電話などでの照会には応じません。
請求先	〒990-9530 山形市上桜田3-4-5 東北芸術工科大学入試広報課成績請求係

## 2022年度 東北芸術工科大学 入学試験成績開示請求書

東北芸術工科大学長 殿

2022年度東北芸術工科大学入学試験に係わる個人成績の開示を下記により請求します。

フリガナ			
氏名			
性別	<input type="checkbox"/> 男 <input type="checkbox"/> 女	生年月日	西暦 年 月 日
住所	〒		
出願時に登録したメールアドレス			
電話番号			
試験区分	<input type="checkbox"/> 総合型選抜入学試験[併願型] (受験番号: )		
	<input type="checkbox"/> 一般選抜入学試験[前期] (受験番号: )		
	<input type="checkbox"/> 一般選抜入学試験[専願型] (受験番号: )		
	<input type="checkbox"/> 大学入学共通テスト利用入学試験[1科目利用] (受験番号: )		
	<input type="checkbox"/> 一般選抜入学試験[面接型] (受験番号: )		
	<input type="checkbox"/> 一般選抜入学試験[後期] (受験番号: )		

※受験票の写しを同封してください。  
※出願時に登録したメールアドレス以外では請求できません。

切り取ってご利用ください。

# 今年度進学相談会 & オープンキャンパス

最新の情報は大学 HP 内の以下の URL に掲載しますので、ご確認ください。

URL:<https://www.tuad.ac.jp/adm/>



## オープンキャンパスに参加しよう!

OPEN CAMPUS

学科・コースの説明や施設見学はもちろん、作品展示やワークショップなどの体験イベントももりだくさん!  
進路を決めた人も、考え中の人も必ず参加して欲しいビッグイベントです!  
オープンキャンパスで、芸工大をとことん楽しんでください!!

夏のオープンキャンパス  
7月31日(土)・8月1日(日)〈予定〉

東北芸術工科大学 入試広報課 〒990-9530 山形市上桜田 3-4-5  
E-mail: [nyushi@aga.tuad.ac.jp](mailto:nyushi@aga.tuad.ac.jp) [高校生・受験生 専用ダイヤル]  
TEL:0120-27-8160 FAX:0120-57-2154 <https://www.tuad.ac.jp/>

LINE



LINEの  
「友だち追加」から  
「ID検索」で  
登録してください。

@tuad



※変更になる場合がありますので、必ず本学 HP でご確認ください。



発行:2021年5月

東北芸術工科大学  
〒990-9530 山形県山形市上桜田3-4-5

[ 高校生・受験生 専用ダイヤル ]

TEL: ☎0120-27-8160 FAX: ☎0120-57-2154

受付時間: 9:00～17:00 (土日・祝日除く)

URL: <https://www.tuad.ac.jp/>

Email: [nyushi@aga.tuad.ac.jp](mailto:nyushi@aga.tuad.ac.jp)

※インターネット出願に関わる問合せは下記のダイヤルへご相談ください。

[ インターネット出願操作サポート窓口 ]

TEL: 075-223-0310

受付期間: 9月、11月、1月～3月 (各試験の出願登録期間内のみの対応となります)

受付時間: 9:00～17:00 (土日・祝日除く)